

RELATÓRIO SÍNTESE DAS ATIVIDADES

43ª ETAPA – REGIÃO DE BOM JESUS DA LAPA

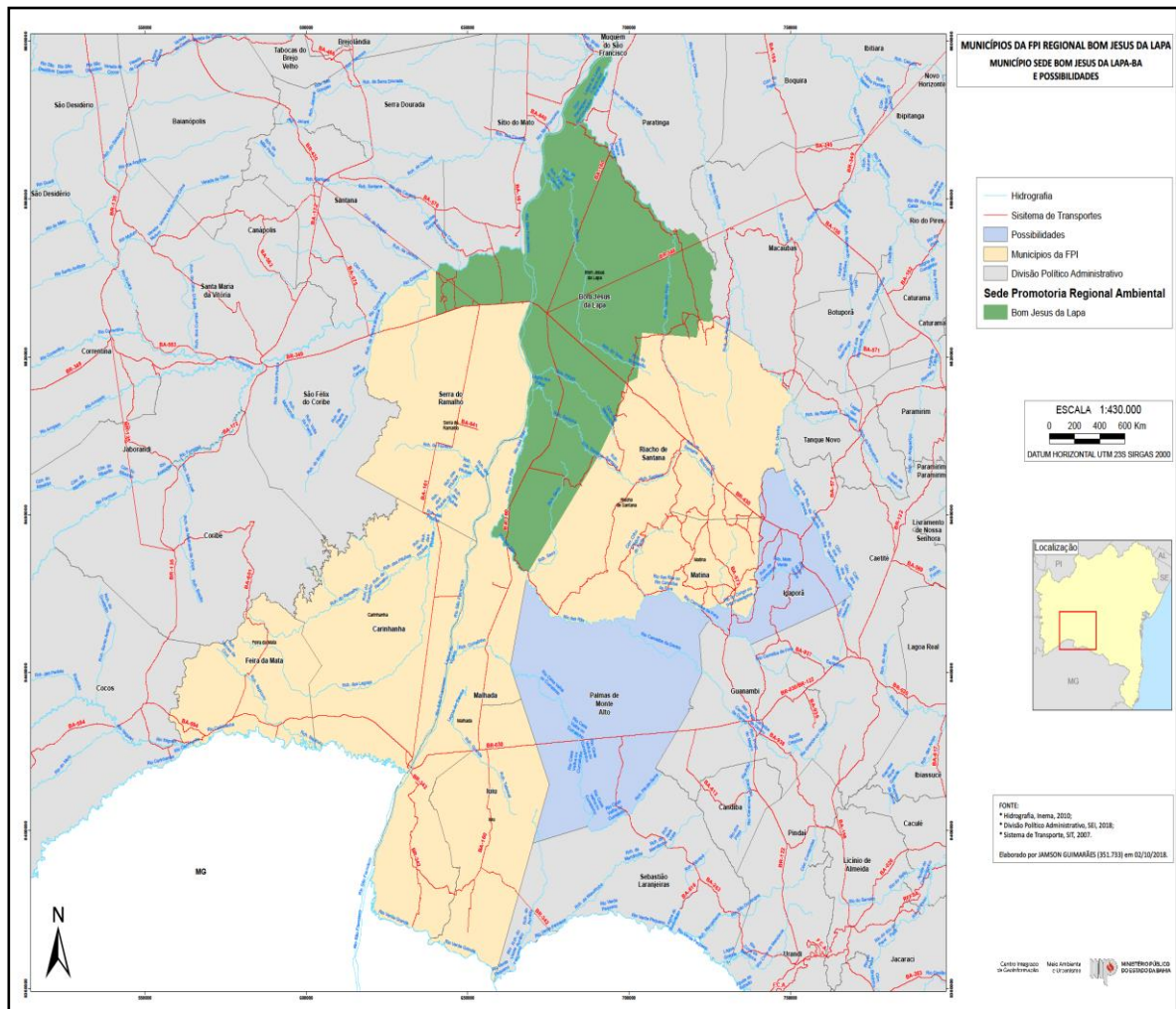

A FPI é um Programa continuado, desenvolvido desde 2002 pelos Órgãos federais e estaduais de fiscalização ambiental, bem como pelas Polícias e Ministério Público Estadual, Federal e do Trabalho, voltado para a defesa da sociedade, do meio ambiente em todos os seus aspectos e da saúde, na Bacia do Rio São Francisco. Ele possui a finalidade de contribuir para o processo de revitalização da Bacia do Rio São Francisco, a partir de um olhar interdisciplinar, buscando o uso sustentável de seus recursos naturais e a melhoria da qualidade de vida das populações ribeirinhas.

A Fiscalização Preventiva Integrada na Bacia do Rio São Francisco tem o objetivo de proteger o meio ambiente natural, cultural, do trabalho, e construído da Bacia do Rio São Francisco, e buscar a melhoria da qualidade de vida da sua população.

Esta etapa ocorreu no período de 18 de novembro a 01 de dezembro de 2018, na região de Bom Jesus da Lapa. Os municípios alvos da fiscalização, Bom Jesus da Lapa, Carinhanha, Feira da Mata, Iuiú, Malhada, Matina, Riacho de Santana, e Serra do Ramalho, foram selecionados a partir das demandas apresentadas pelos órgãos parceiros, bem como pelos comitês dos afluentes e entidades de movimentos sociais. As demandas foram qualificadas pela equipe do grupo de trabalho e os alinhamentos com os órgãos parceiros foram realizados durante as reuniões de planejamento preparatórias.

O presente relatório pretende demonstrar uma síntese das ações das equipes em campo, ocorridas durante a 43ª Etapa do Programa de Fiscalização Preventiva Integrada na Bahia.

As ações de fiscalização tiveram como prioridade as seguintes atividades: desmatamento, carvoarias, abate e comércio de carnes e laticínios, casas de comércio de agrotóxicos, propriedades rurais de exploração agrícola e pecuária com sistema de irrigação, captação de água e aplicação de agrotóxicos, extração mineral e indústria cerâmica (regular e clandestina), transportes de produtos florestais, vegetais e animais, Áreas de Preservação Permanente e Reserva Legal, complexo eólico e fotovoltaico, comunidades tradicionais, patrimônio cultural, artístico, e histórico.

Os órgãos fiscalizadores e participantes institucionais foram os seguintes: ADAB, *AGB PEIXE VIVO*, ANM, CBHSF, CBM, CREA/BA, FUNASA, IBAMA, MPE/BA, MPF/BA, MPT 5ª Região, OAB, PRF, SEAGRI, SEFAZ, SESAB, SSP, SRTE, CRMV, SPU, SUDEC, e FUNAI.

As equipes foram divididas da seguinte forma:

- **Equipe Saneamento 01** – CREA, FUNASA, MPE, SUDEC;
- **Equipe Saneamento 02** – CREA, FUNASA, MPE, e colaborador;

- **Equipe de Gestão e Educação Ambiental** – MPE, COLABORADORES;
- **Equipe Rural 01 (Carvoaria)** – IBAMA, PRF, MPE, e SPU;
- **Equipe Rural 02 (Projeto Formoso)** – ADAB, IBAMA, CREA, SUDEC, PRF, OAB, COLABORADOR;
- **Equipe Rural 03 (Geral)** – MPE, ADAB, IBAMA, CREA e PRF;
- **Equipe de Mineração** – CREA, SEFAZ, PRF, e IBAMA;
- **Equipe Combate aos Impactos dos Agrotóxicos** – ADAB, CREA, SEFAZ, PRF, e COLABORADOR;
- **Equipe de Espeleologia** – Colaborador, SPU, Corpo de Bombeiro Militar;
- **Equipe Patrimônio Histórico/Cultural** – NUDEPAHC-MP, MPE e PRF;
- **Equipe de Comunidades Tradicionais** – MPE, SPU, FUNASA, FUNAI, CBHSF e COLABORADORES;
- **Equipe de Aquática/Piscicultura** – IBAMA, MARINHA;
- **Equipe de Fauna** – IBAMA, PRF, CRMV, COLABORADOR;
- **Equipe de Abate Clandestino de Animais** – ADAB e MAPA;
- **Equipe de Apoio** – MPE e COLABORADORES.

DESCRIÇÃO DAS ATIVIDADES

Nos dias 18 e 19 de novembro, tendo em vista a distância do município sede da operação, os técnicos realizaram o deslocamento com destino ao Município de Bom Jesus da Lapa. A reunião final de planejamento e uniformização com os técnicos da região foi realizada no dia 19 de novembro, segunda feira, às 19:30h, no Teatro Municipal Professora Ivonilde Fernandes de Melo, onde foram divididas e definidas as coordenações das equipes, realizadas orientações sobre a forma de elaboração dos relatórios de ocorrências, uniformizada a metodologia de trabalho, planejados os deslocamentos, e a distribuição de equipamentos de rádio e tablets.



Reunião final de planejamento

No dia 20 de novembro, terça-feira, às 14hs, foi realizada reunião entre a Coordenação da Operação e os Delegados de Polícia Civil da região, na Coordenadoria Regional de Bom Jesus da Lapa, com vistas a apresentar o programa e pedir apoio para as eventuais demandas.



Reunião entre a Coordenação da Operação e os Delegados de Polícia Civil

No dia 24 de novembro, sábado, às 09hs, foi realizada reunião de avaliação da primeira semana da FPI, no Auditório da Superintendência Regional da CODEVASF.



Reunião de avaliação

No dia 28 de novembro, das 08:00 às 18:00hs, foi realizado o evento “XVIII Encontro sobre as Perspectivas da Gestão Ambiental Municipal–GAM”, no Auditório da Superintendência Regional da CODEVASF, com a presença de representantes ambientais dos municípios, de prefeitos e entidades da sociedade civil.



XVIII Encontro sobre as Perspectivas da Gestão Ambiental Municipal – GAM

A Audiência Pública foi realizada no dia 30/11/2018, sexta-feira, as 08:00h, no Teatro Municipal Professora Ivonilde Fernandes de Melo.



Audiência Pública

As seguir serão descritas as atividades e medidas realizadas em campo pelas equipes:

EQUIPES DE SANEAMENTO I E II

O objetivo das equipes de Saneamento foi fiscalizar os Sistemas de Abastecimento de Água e de Esgotamento Sanitário, além de verificar a situação do descarte de Resíduos Sólidos nos municípios.

A Equipe Saneamento I fiscalizou os Municípios de Riacho de Santana, Malhada, Matina, e Iuiú. Ela foi composta por Diógenes (CREA), Katya, Hamilton e Cazumbá (FUNASA), Jamile (SUDEC), e Filipe (MPBA).



Equipe Saneamento I

A Equipe Saneamento II fiscalizou os seguintes municípios: Feira da Mata, Serra do Ramalho, Carinhanha, e Bom Jesus da Lapa. Ela foi composta pelos seguintes membros: Zury e Milton (MPBA), Breno (CREA), Baraúna, Arismário, Zé Marques (Funasa), Caroline, Gabriel (Colaboradores).



Equipe Saneamento II

Cronograma da Equipe Saneamento I:

- 19/11/2018:** Deslocamento de Salvador para Bom Jesus da Lapa / Reunião final de uniformização e planejamento de ações as 19:30 horas;
- 20/11/2018:** Reunião dos coordenadores com suas equipes / Visita ao Município de Matina;
- 21/11/2018:** Visita ao Município de Iuiú;
- 22/11/2018:** Visita ao Município de Malhada;
- 23/11/2018:** Visita ao Município de Riacho de Santana;
- 24/11/2018 (Sábado):** Reunião de Avaliação / Elaboração e revisão dos relatórios de ocorrências ambientais;
- 26/11/2018:** Elaboração de Relatórios;
- 27/11/2018:** Elaboração de Relatórios;
- 28/11/2018:** Elaboração de Relatórios;
- 29/11/2018:** Reunião com a CODEVASF às 10h tendo como tema as obras de esgotamento sanitário que estão paralisadas; Elaboração e revisão dos relatórios de ocorrências / Entrega dos registros fotográficos de campo da equipe / Entrega do slide da apresentação para a Audiência Pública;
- 30/11/2018:** Audiência Pública / Retorno para Salvador;
- 01/12/2018 (Sábado):** Continuidade de Retorno para Salvador.

Cronograma da Equipe Saneamento II:

- 19/11/2018:** Deslocamento de Salvador para Bom Jesus da Lapa / Reunião final de uniformização e planejamento de ações as 19:30 horas;

- 20/11/2018:** Reunião dos coordenadores com suas equipes / Visita ao Município de Serra do Ramalho;
- 21/11/2018:** Visita aos Município de Carinhanha
- 22/11/2018:** Visita ao Município de Feira da Mata;
- 23/11/2018:** Visita ao Município de Bom Jesus da Lapa;
- 24/11/2018 (Sábado):** Reunião de avaliação / Elaboração e revisão dos relatórios de ocorrências ambientais;
- 26/11/2018:** Elaboração de Relatórios;
- 27/11/2018:** Elaboração de Relatórios;
- 28/11/2018:** Elaboração de Relatórios;
- 29/11/2018:** Reunião com a CODEVASF às 10h tendo como tema as Obras de esgotamento sanitário que estão paralisadas / Elaboração e revisão dos relatórios de ocorrências / Entrega dos registros fotográficos de campo da equipe / Entrega do slide da apresentação para a Audiência Pública;
- 30/11/2018:** Audiência Pública / Retorno para Salvador;
- 01/12/2018 (Sábado):** Continuidade de Retorno para Salvador.

Situação encontrada:

- Resíduos sólidos: Foram verificados diversos aspectos tais como a forma de descarte, utilização de EPI's pelos funcionários que trabalham com o serviço de coleta e varrição, transporte do lixo, etc.; Todos os municípios possuem lixão, quando a forma menos impactante, apesar de não ser a mais ideal, seria a disposição de lixo em aterros.
- Sistema de abastecimento de água: Os Municípios de Bom Jesus da Lapa, Feira da Mata, Serra do Ramalho, Carinhanha e Riacho de Santana têm prestação direta (SAAE), os demais sistemas são operados pela EMBASA. Os principais problemas identificados foram no Sistema Integrado do Algodão Malhada, Iuiú e Matina, que estão fazendo lançamento do lodo no ambiente sem o devido controle. Em Malhada 17 povoados estão com SAA prontos, porém sem entrar em operação, e utilizando como alternativa para abastecimento a água de carro pipa; Em Riacho de Santana a barragem está seca, a água bruta está sendo transportada até a Estação de tratamento de água - ETA para tratamento e distribuição. Amostras de água tratada coletadas durante a fiscalização. A Funasa não encontrou inconformidades nas amostras dos municípios de Riacho de Santana, Malhada, Matina, e Iuiú. Em Bom Jesus da Lapa: 10 amostras

coletadas, 0 impróprias; Serra do Ramalho: 8 amostras coletadas, 8 impróprias; Carinhanha: 8 amostras coletadas, 5 impróprias; Feira da Mata: 5 amostras coletadas, 5 impróprias.

- Sistema de Esgotamento Sanitário: Dos municípios fiscalizados pela equipe saneamento I apenas Iuiú possui sistema de esgotamento efetivo, o tratamento é realizado, apesar de haverem problemas na estrutura física e de operação da estação de tratamento; Bom Jesus da Lapa tem um sistema implantado

EQUIPE GESTÃO AMBIENTAL E EDUCAÇÃO AMBIENTAL

A equipe visitou os Municípios de Riacho de Santana, Carinhanha, Serra do Ramalho, Bom Jesus da Lapa. Ela foi composta pelos seguintes membros: Elias (MPBA), Isabel Ligeiro, Dilmar Dourado, Edvalda Aroucha, e Patrícia Campelo (Colaboradores).

O objetivo da equipe foi verificar a situação do Licenciamento, fiscalização e educação ambiental realizados pelos municípios.



Equipe Gestão Ambiental e Educação Ambiental

Cronograma da Equipe Gestão Ambiental e Educação Ambiental:

19/11/2018: Deslocamento de Salvador para Bom Jesus da Lapa / Reunião Final de Uniformização/Planejamento de ações as 19:30 horas;

20/11/2018: Reunião dos coordenadores com suas equipes / Visita ao Município de Riacho de Santana;

21/11/2018: Município de Serra do Ramalho;

22/11/2018: Município de Carinhanha;

23/11/2018: Município de Bom Jesus da Lapa;

24/11/2018 (Sábado): Reunião de Avaliação, Elaboração e Revisão dos Relatórios de Ocorrências Ambientais;

26/11/2018: Elaboração de Relatórios;

27/11/2018: Elaboração de Relatórios;

28/11/2018: GAM;

29/11/2018: Elaboração e Revisão dos Relatórios de Ocorrências / Entrega dos registros fotográficos de campo da equipe / Entrega do slide da apresentação para a Audiência Pública;

30/11/2018: Audiência Pública;

01/12/2018 (Sábado): Retorno para Salvador.

Situação encontrada:

No Município de Riacho de Santana a Equipe de Educação Ambiental aplicou quesitação nas Secretarias de Educação e Meio Ambiente. A Equipe de Gestão Ambiental Municipal apurou que o Município está licenciado nível 3 junto a SEMA; Está fiscalizando; O Conselho de Meio Ambiente está ativo; Tem o Código de Meio Ambiente, mas está em processo de reformulação; Tem o Fundo com conta própria, porém todas as taxas estão sendo administradas pelo prefeito e não pela Secretaria; Existe uma estrutura física e administrativa adequada e para equipe mínima só está faltando um técnico da área socioeconômica.

No Município de Serra do Ramalho a Equipe de Educação Ambiental aplicou quesitação nas Secretarias de Educação e Meio Ambiente. O município que está licenciado nível 3 junto a SEMA, fiscaliza de maneira limitada e tem somente um técnico contratado para fazer a fiscalização; O Conselho de Meio Ambiente está ativo; Tem o Código de Meio Ambiente, mas é necessário reformular; Tem o Fundo, mas quem administra a conta é o prefeito; Existe uma estrutura física e administrativa mas a equipe técnica é insuficiente.

No Município de Carinhanha existe uma Secretaria de Meio Ambiente e Desenvolvimento Econômico, licencia nível 2, mas não faz a fiscalização adequada. Não possui corpo técnico nem para licenciamento e nem para fiscalização; O Conselho está inativo; Existe um Fundo, mas quem administra e o prefeito.

No Município de Bom Jesus da Lapa a Equipe de Educação Ambiental realizou quesitação nas Secretarias de Educação e Meio Ambiente de Bom Jesus da Lapa. A Equipe Gestão Ambiental

EQUIPE RURAL I

A equipe foi composta pelos seguintes membros: Eugênio, Mauro, Oseas, Milton (IBAMA), Victor e Pedro (MPBA), Eder, Pita, e Maíres (PRF). O objetivo da equipe foi o combate à produção irregular de carvão.



Equipe Rural I

Cronograma da Equipe Rural I:

19/11/2018: Deslocamento de Salvador para Bom Jesus da Lapa / Reunião Final de Uniformização/Planejamento de ações – Bom Jesus da Lapa as 19:30 horas;

20/11/2018: Reunião dos coordenadores com suas equipes / Fiscalização dos seguintes alvos:

- Alvo 42_2018_12 fornos (689539/8507920; UTM, ZONA 23 L. datum WGS-84);
- Alvo 43_2018_06 fornos (690555/8507289; UTM, ZONA 23 L. datum WGS-84);
- Alvo 44_2018_04 fornos (689072/8507152; UTM, ZONA 23 L. datum WGS-84);
- Alvo 45_2018_18 fornos (689918/8506618; UTM, ZONA 23 L. datum WGS-84);
- Alvo 39_2018 16 fornos (695124/8509340; UTM, ZONA 23 L. datum WGS-84) BOM JESUS DA LAPA;
- Alvo 39.B_01 FORNO (696339/8508097)_VINDO DO Alvo 40. IC 191230/2014 Fazenda Marçal;
- Alvo 40_2018 07 fornos (695601/8508931; UTM, ZONA 23 L. datum WGS-84) BOM JESUS DA LAPA;
- Alvo 41_2018 05 fornos (695462/8509706 UTM, ZONA 23 L. datum WGS-84) BOM JESUS DA LAPA.

21/11/2018: Fiscalização dos seguintes alvos:

- Alvo 48_2018_SEDE (680782/680782; UTM, ZONA 23 L. datum WGS-84) 30 FORNOS;
- Alvo 47_2018_24 fornos (683162/8477852; UTM, ZONA 23 L. datum WGS-84);

- Alvo 47.B_2018_25 FORNOS (683586/8478141; UTM, ZONA 23 L. datum WGS-84);
- Alvo 09_2018_SEDE (683257/8473984; UTM, ZONA 23 L. datum WGS-84);
- Alvo 08_2018 (supressão e carvoejamento com 04 fornos).

22/11/2018: Fiscalização dos seguintes alvos:

- Alvo 11_2018 52 fornos - coordenada de referência 712440/8521708; zona 23 L; datum WGS-84; RIACHO DE SANTANA;
- Alvo 12_2018 50 fornos - coordenada de referência 712528/8521315; zona 23 L; datum WGS-84; RIACHO DE SANTANA;
- Alvo 12.B_2018 16 fornos - coordenada de referência 714528/8521549; zona 23 L; datum WGS-84; RIACHO DE SANTANA;
- Alvo 13_2018 Possíveis fornos - coordenada de referência 712938/8520596 zona 23 L; datum WGS-84; RIACHO DE SANTANA;
- Alvo 14_2018 42 fornos - coordenada de referência 713428/8520092; zona 23 L; datum WGS-84; RIACHO DE SANTANA;
- Alvo 15_2018 (11 fornos) - coordenada de referência: DA SEDE 710118/8521126; zona 23 L; datum WGS-84; RIACHO DE SANTANA;
- Alvo 16_2018 (17 fornos) - coordenada de referência: pequena casa 715552/8523467; zona 23 L; datum WGS-84; RIACHO DE SANTANA.

23/11/2018: Fiscalização dos seguintes alvos:

- Alvo 17_2018 (03 FORNOS) 665843/ 8590672; zona 23 L; datum WGS-84; SÍTIO DO MATO;
- Alvo 18_2018 (02 FORNOS) 665086/8591195; zona 23 L; datum WGS-84; SÍTIO DO MATO;
- Alvo 19_2018_04 fornos (667203/8593936); zona 23 L; datum WGS-84; SÍTIO DO MATO;
- Saindo de Sítio do Mato pela BA-161; entrar à esquerda em P4 (668581/8593437)
- Alvo 20_2018_2 fornos (669362/8593601) ; zona 23 L; datum WGS-84; SÍTIO DO MATO;
- Ainda na BA-161; entrar à direita em P5 (668630/8593926);
- Alvo 21_2018_03 FORNOS (667669/8598098); zona 23 L; datum WGS-84; SÍTIO DO MATO;
- Alvo 39_2018_04 fornos (667941/8599067); zona 23 L; datum WGS-84; SÍTIO DO MATO;
- Vindo do alvo 21, entrar à esquerda em P22 (668775/8598583);

- Alvo 22_2018_03 fornos (672772/8598103), verificar início de caminho na mata em 672788/8598603;
- Alvo 23_2018_03 fornos (673323/8597894);
- Alvo 24_2018_03 fornos (673868/8597384);
- Alvo 25_2018_02 fornos (674659/8597138);
- Alvo 26_2018_03 fornos (674792/8596705);
- Alvo 27_03 fornos (675174/8596831);
- Alvo 28_2018_03 fornos (675714/8596503);
- Alvo 29_2018_03 fornos (675800/8596788);
- Alvo 30_2018_02 fornos (676167/8596160);
- Alvo 31_02 fornos (676568/8596161);
- Alvo 32_2018_02 fornos (676603/8596291);
- Alvo 33_2018_03 fornos (677518/8595717);
- Alvo 34_2018_02 fornos (677414/8595764);
- Alvo 35_2018_fornos (675416/8595229) ao lado da pista;
- Alvo 36_2018_06 fornos (674348/8596142);
- Alvo 37_03 fornos (673148/8596835);
- Alvo 38_2018_02 fornos (673016/8596896).

24/11/2018 (Sábado): Reunião de Avaliação, Elaboração e Revisão dos Relatórios de Ocorrências Ambientais / Preparação da apresentação para Audiência.

26/11/2018: Fiscalização dos seguintes alvos:

- Alvo 51_01 forno (668655/8601842);
- Alvo 52 (668714/8602597)_02 fornos, supressão;
- Alvo 53 (668810/8602736)_01 forno, supressão;
- Alvo 54 (668752/8602981)_01 forno, supressão;
- Alvo 55 (674113/8605517)_04 FORNOS;
- Alvo 56 (673902/8605153)_02 FORNOS;
- Alvo 57 (673753/8604388);
- Alvo 58 (674477/8604265);
- Alvo 59 (674563/8603741);
- Alvo 60 (674798/8605297)_03 FORNOS;
- Alvo 61 (674809/8604717);

- Alvo 62 (677992/8601815)_5 fornos;
- Alvo 63 (677946/8601534)_restam 03;
- Alvo 64 (678215/8600974)_02 fornos;
- Alvo 65 (677517/8601149)_02 fornos;
- Alvo 66 (677827/8600889)_02 fornos;
- Alvo 67 (678664/8600996)_01 forno;
- Alvo 68 (678881/8600911)_03 fornos;
- Alvo 69 (679149/8600663)_2 fornos;
- Alvo 70 (679258/8600569)_01 forno.

27/11/2018: Elaboração de relatório;

28/11/2018: Elaboração de relatório;

29/11/2018: Elaboração de relatório;

30/11/2018: Audiência Pública;

01/12/2018 (Sábado): Retorno para Salvador.

Situação encontrada:

A equipe fiscalizou os Municípios de Bom Jesus da Lapa, Riacho de Santana, Carinhanha, Sítio do Mato. Realizou 47 ações em 7 dias de campo, sendo 18 planejadas e 29 alvos novos. Os 18 Alvos Planejados representaram 284 fornos identificados e localizados por imagens de satélite. Já os alvos novos foram escolhidos durante a operação por meio de imagens novas ou encontrados em campo, o que gerou mais 36 fornos encontrados. Logo o total de fornos observados foram 320.

Em Bom Jesus da Lapa foram identificados 11 fornos em produção. Em Carinhanha 32 fornos em produção. Foram derrubados um total de 86 fornos. Em Sítio do Mato foi identificada área com retirada ilegal de madeira. O IBAMA aplicou ao infrator identificado: multa de R\$50.500,00, apreensão do carvão e da lenha, embargo da área, doação do material. Para os demais alvos será realizada pesquisa futura para a identificação dos proprietários das áreas visitadas e devidas autuações;

EQUIPE RURAL II

A Equipe foi composta pelos seguintes membros: Fábio (CREA), Suely e Cida (ADAB), Eduardo e Jeferson (IBAMA), Raphael (Colaborador), Victor e Taíse (SUDEC), Marcelino, Glauber e Cerqueira (PRF), Alvaro Oyama (OAB).

O objetivo da equipe foi fiscalizar propriedades rurais de exploração agrícola, pecuária com sistema de irrigação e carvoarias, APP – Áreas de Preservação Permanente, Reserva Legal, desmatamentos, ente outros.



Equipe Rural II

Cronograma da Equipe Rural II:

19/11/2018: Deslocamento de Salvador para Bom Jesus da Lapa / Reunião Final de Uniformização/Planejamento de ações – Bom Jesus da Lapa as 19:30 horas

20/11/2018: Fiscalização dos seguintes alvos no Projeto Formoso A – Empresarial:

- **Alvo 21_2018** (657736/657736; UTM, zona 23 L; datum WGS-84) Fruticult. e Agrop. AJ Ltda.; CNPJ: 04.387.323/0001-30
- **Alvo 23_2018** (656777/8538667; UTM, zona 23 L; datum WGS-84). Sr. Keppler Araújo Silva
- **Alvo 14_2018** (659327/8539536; UTM, zona 23 L; datum WGS-84). Sr. José Roberto Neto Sanches
- **Alvo 19_2018** (659295/8539773; UTM, zona 23 L; datum WGS-84). Sr. Vanderlan Guedes Ribeiro

- **Alvo 09_2018** Agrícola Rio Real Ltda.; CNPJ 33.883.323/0001-20

21/11/2018: Fiscalização dos seguintes alvos no Projeto Formoso A – Empresarial:

- **Alvo 20_2018** Sr. César Fernandes Neto; CPF: 461.739.605-59
- **Alvo 12_2018** Fruconelli Agrop. Ltda.; CNPJ: 04.387.439/0001-70
- **Alvo 08_2018** Agrícola do Oeste Ltda.; CNPJ 00.173.994/0001-48
- **Alvo 18_2018** Sr. RICARDO MARQUES FERREIRA; CPF: 148.548.805-20
- **Alvo 17_2018** Sr. Roberto Maia da Silva; CPF: 024.995.685-34
- Vistoria do Dreno do projeto
- Vistoria Técnica na Lagoa das Piranhas
- Coleta de Amostras de Água
- **Fiscalização de Desmatamento dentro da Comunidade Quilombola Lagoa das Piranhas** (denúncia da comunidade)

22/11/2018: Fiscalização dos seguintes alvos no Município de Bom Jesus da Lapa - Fiscalização (Projeto Formoso A):

- **Alvo 16_2018** Sr. Paulo César Keller Gonçalves; CPF: 050.566.755-04
- **Alvo 15_2018** Nocel Agropecuária Ltda.; CNPJ: 33.927.435/0001-35
- **Alvo 10_2018** Alameda das Frutas Ltda.; CNPJ: 03.312.785/0001-26
- **Alvo 11_2018** SR. CIDEVALDO CARDOSO FERREIRA; CPF: 577.787.015-53
- **Alvo 22_2018** (660576/8537450; UTM, zona 23 L; datum WGS-84). Sr. Vanderlan Guedes Ribeiro
- **Alvo 13_2018** Sr. José Alves Rocha; CPF: 047.891.135-15

23/11/2018: Seminário sobre Impactos dos Agrotóxicos e Regularização Ambiental, no Auditório do Distrito, as 09 h / Fiscalização dos alvos:

- **Alvo 26_2018** (645789/8541102; UTM, zona 23 L; datum WGS-84) Sr. Alcides Antonio Chiarelo; CPF: 567.059.300-63;
- **Alvo 28_2018** (645859/8541037; UTM, zona 23 L; datum WGS-84). Fruticultura Frutalapa Ltda; CNPJ: 03.903.203/0001-86;
- **Alvo 29_2018** (644257/8540340; UTM, zona 23 L; datum WGS-84). Sra. Gláucia Alice da Nóbrega; CPF: 030.434.926-76
- **Alvo 30_2018** SR. JENILSON PRIMO DE SENA; CPF: 039.967.254-00
- **Alvo 31_2018** Sra. Jurema Laender Gazzinelli; CPF: 152.570.291-20

24/11/2018 (Sábado): Reunião de Avaliação, Elaboração e Revisão dos Relatórios de Ocorrências Ambientais e preparação da apresentação para Audiência

26/11/2018: Fiscalização dos alvos:

- **Alvo 24_2018** Agrícola Juhn Deere Ltda; CNPJ: 03.903.254/0001-08
- **Alvo 25_2018** Agropecuária 2A Ltda.; CNPJ: 04.387.522/0001-49
- **Alvo 27_2018** Fruticultura e Empr. Agrop. B. Princípio Ltda; CNPJ: 93.813.976/0001-71;
- **Alvo 32_2018** Sr. Paulo César Vieira Costa; CPF: 692.836.566-87

27/11/2018: Fiscalização dos alvos:

- Alvo 06_2018 (607489/8524385; UTM, zona 23 L; datum WGS-84) São Félix do Coribe;
- **Alvo 01_2018** (638818/8530231; UTM, zona 23 L; datum WGS-84; alvo U10 do CREA), Serra do Ramalho. Sr. Hélio Busato. FAZENDA PORTO ALEGRE
- **Alvo 02_2018** (633291/8536775; UTM, zona 23 L; datum WGS-84; alvo U14 do CREA) Serra do Ramalho
- **Alvo 02.B_2018** (631986/8536216; UTM, zona 23 L; datum WGS-84). 42.693.978/0001-26
- **Alvo 03_2018** (622477/8528453; UTM, zona 23 L; datum WGS-84; alvo U21 do CREA) São Félix do Coribe; FAZENDA REUNIDAS ACÁCIA - MATRICULA 16.625
- **Alvo 04_2018** (617843/8527358; UTM, zona 23 L; datum WGS-84; alvo U22 do CREA) São Félix do Coribe. FAZENDA TABULEIRINHO
- Alvo 05_2018 (609781/8527008; UTM, zona 23 L; datum WGS-84; alvo U30 do CREA) São Félix do Coribe;
- Alvo 07_2018 (637218/8541515; UTM, zona 23 L; datum WGS-84) Santana-BA;
- **Comunidade Indígena Fulni-ô**, Agrovila 05, coordenadas: 13°25'51.16"S e 43°31'20.34"O
- **Tribo dos Pankarús**, Aldeia Vargem Alegre, Agrovila 19, coordenadas: 13°24'11.26"S e 43°47'21,34"O
- **Tribo dos Pataxós Rã Rã Rãe**, Reserva Caldeirão Verde, Vicinal entre as Agrovilas nº 06 e 08, 13°26'24.02"S e 43°39'3.68"O

28/11/2018: Elaboração de relatório

29/11/2018: Entrega dos registros fotográficos de campo da equipe / Entrega do slide da apresentação para a Audiência Pública / 14h Reunião sobre Projeto Formoso CODEVASF e Distrito para ajustes e desdobramentos / Elaboração e Revisão dos Relatórios de Ocorrências

30/11/2018: Audiência Pública

01/12/2018 (Sábado): Retorno para Salvador

Situação encontrada:

Foram 14 alvos fiscalizados, mais 02 estruturas e 07 terrenos. O CREA-BA emitiu 06 documentos de fiscalização, o IBAMA emitiu 02 autos de infração, 01 notificação, 01 termo de apreensão, 01 termo de depósito. Foi apreendido pelo IBAMA e depositado 01 trator de esteira, e aplicadas 02 multas no valor total de R\$22.900,00. A ADAB emitiu 14 termos de inspeção, 10 termos de notificação, 05 autos de infração, 06 termos de interdição, e aplicou 06 multas no valor total de R\$42.857,30. A PRF emitiu 01 termo circunstanciado de ocorrência. A SUDEC fez vistoria na ponte, inspeção na gruta de Bom Jesus, em 02 piscinões e em 07 dolinas.

Os principais problemas encontrados pela equipe foram: Instalações inadequadas de depósito de agrotóxicos; Ausência de documentos obrigatórios nas propriedades (receituários, CEFIR e ART's); Supressão de vegetação nativa sem autorização; Falta de sinalização adequada em estruturas; Construções inadequadas nas dolinas.

EQUIPE RURAL III

A equipe foi composta por: Keyla e Raimundo Sampaio (ADAB), Ana Carina (MPBA), Aparecido (CREA/BA), Alialvo e Gildo (IBAMA), Eduardo Guimarães, Gonzalo e Rossi (PRF).

Os municípios fiscalizados foram: Malhada, Carinhanha, Serra do Ramalho, e Bom Jesus da Lapa.

As atividades desenvolvidas pela equipe foram:

- Fiscalizar propriedades rurais (regularidade ambiental: CEFIR, licenças e outorgas, aplicação, controle e armazenamento de agrotóxicos, responsabilidade técnica pelas atividades desenvolvidas, passivos ambientais;
- ARTs (Anotação de Responsabilidade Técnica dos serviços executados);
- Fiscalização em APP - Áreas de Preservação Permanente (Ocupações), e construção da nova Rodoviária em Bom Jesus da Lapa (regularidade ambiental: licenças e outorgas, passivos ambientais, ARTs (Anotação de Responsabilidade Técnica) da edificação; Fiscalização em Parques Solares (regularidade ambiental: licenças e autorizações ambientais, passivos ambientais, responsabilidade técnica – ARTs);
- Verificação de denúncias: Erradicação de árvores com uso de agrotóxicos, Ocorrência de danos ambientais em áreas indígenas).



Equipe Rural III

Cronograma da Equipe Rural III:

19/11/2018: Deslocamento de Salvador para Bom Jesus da Lapa / Reunião Final de Uniformização/Planejamento de ações as 19:30 horas

20/11/2018: Reunião dos coordenadores com suas equipes / Fiscalização dos alvos:

- Alvo 17_2018 SEDE (635926/8407498; UTM, ZONA 23 L, datum WGS-84); MALHADA-BA;
- Alvo 18_2018 SEDE (635461/8412053; UTM, ZONA 23 L, datum WGS-84); MALHADA-BA;
- Alvo 19_2018_POSSÍVEL SEDE (635800/8412935; UTM, ZONA 23 L, datum WGS-84); MALHADABA;
- Alvo 20_2018_SEDE (636895/8414424; UTM, ZONA 23 L, datum WGS-84); MALHADA-BA;
- Alvo 21_2018 SEDE (638871/8415531; UTM, ZONA 23 L, datum WGS-84); MALHADA-BA.

21/11/2018: Fiscalização dos alvos:

- Alvo 07_2018 (631285/8414917; UTM, ZONA 23 L, datum WGS-84); CARINHANHA-BA. Identificar a exata extensão do dano ambiental, a atual situação de vegetação do local, indicar sugestões para recuperação;
- Alvo 08_2018 (631364/8415003; UTM, ZONA 23 L, datum WGS-84); CARINHANHA-BA. Identificar a exata extensão do dano ambiental, a atual situação de vegetação do local, indicar sugestões para recuperação;
- Alvo 09_2018 (631349/8415040; UTM, ZONA 23 L, datum WGS-84); CARINHANHA-BA. Identificar a exata extensão do dano ambiental, a atual situação de vegetação do local, indicar sugestões para recuperação;

- Alvo 10_2018 (631158/8415059; UTM, ZONA 23 L, datum WGS-84); CARINHANHA-BA. Identificar a exata extensão do dano ambiental, a atual situação de vegetação do local, indicar sugestões para recuperação;
- Alvo 11_2018 (631381/8415143; UTM, ZONA 23 L, datum WGS-84); CARINHANHA-BA. Possivelmente uma pequena pista; verificar do que realmente se trata e o responsável por sua implantação;
- Alvo 22_2018 SEDE (641273/8434162; UTM, ZONA 23 L, datum WGS-84); CARIRANHA-BA. ÁREA IRRIGADA DO Alvo 22 (640883/8434396);
- Alvo 23_2018_POSSÍVEL SEDE (641374/8434614; UTM, ZONA 23 L, datum WGS-84); CARIRANHABA.

22/11/2018: Fiscalização dos alvos:

- Alvo 24_2018 SEDE (641456/8435383; UTM, ZONA 23 L, datum WGS-84); CARIRANHA-BA. ÁREA IRRIGADA DO Alvo 24 (641003/8435646);
- Alvo 25_2018 SEDE (641720/8436239; UTM, ZONA 23 L, datum WGS-84); CARIRANHA-BA. ÁREA IRRIGADA DO Alvo 25 (641083/8436661);
- Alvo 26_2018 SEDE (642134/8437806; UTM, ZONA 23 L, datum WGS-84); CARIRANHA-BA;
- Alvo 27_2018 SEDE (642563/8438578; UTM, ZONA 23 L, datum WGS-84); CARIRANHA-BA.

23/11/2018: Fiscalização dos alvos:

- Alvo 28_2018 SEDE (642693/8439340; UTM, ZONA 23 L, datum WGS-84); CARIRANHA-BA;
- Alvo 29_2018 SEDE (642745/8439751; UTM, ZONA 23 L, datum WGS-84); CARIRANHA-BA;
- Alvo 30_2018 SEDE (643077/8441222; UTM, ZONA 23 L, datum WGS-84); CARIRANHA-BA;
- Alvo 31_2018 SEDE (643400/8442538; UTM, ZONA 23 L, datum WGS-84); CARIRANHA-BA;
- Alvo 32_2018 SEDE (643840/8446222; UTM, ZONA 23 L, datum WGS-84); CARIRANHA-BA.

24/11/2018 (Sábado): Reunião de Avaliação, Elaboração e Revisão dos Relatórios de Ocorrências Ambientais e preparação da apresentação para Audiência.

26/11/2018: Fiscalização dos alvos:

- Alvo 01_2018_NOVA LAPA (678575/8527900; UTM, ZONA 23 L, datum WGS-84). Verificar a existência da autorização de supressão de vegetação e demais licenças;

- Alvo 02_2018_BJL11 SOLAR SA (678541/8526125; ZONA 23 L). Verificar a existência da autorização de supressão de vegetação e demais licenças;
- Alvo 03_2018 (679442/8526904; ZONA 23 L). Verificar a existência da autorização de supressão de vegetação e demais licenças;
- Alvo 04_2018_BOM JESUS (680653/8529161; ZONA 23 L). Verificar a existência da autorização de supressão de vegetação e demais licenças;
- Alvo 05_2018_SÃO PEDRO 2 ou 4 (687449/8527124; UTM, ZONA 23 L, datum WGS-84). Verificar a existência da autorização de supressão de vegetação e demais licenças;
- Alvo 06_2018_SÃO PEDRO 2 ou 4 (688210/8527258; UTM, ZONA 23 L, datum WGS-84). Verificar a existência da autorização de supressão de vegetação e demais licenças.

27/11/2018: Fiscalização dos alvos:

- Alvo 12_2018 (699960/8493877; UTM, ZONA 23 L, datum WGS-84); RIACHO DE SANTANA-BA;
- Alvo 14_2018 (692178/8486190; UTM, ZONA 23 L, datum WGS-84); RIACHO DE SANTANA-BA;
- Alvo 15_2018 (708357/8491321; UTM, ZONA 23 L, datum WGS-84); RIACHO DE SANTANA-BA.

28/11/2018: Construções Irregulares em cima da Gruta da Lapa / Elaboração e Revisão dos Relatórios de Ocorrências.

29/11/2018: Elaboração e Revisão dos Relatórios de Ocorrências / Entrega dos registros fotográficos de campo da equipe / Entrega do slide da apresentação para a Audiência Pública.

30/11/2018: Audiência Pública.

01/12/2018 (Sábado): Retorno para Salvador.

Situação encontrada:

Imóveis Rurais:

- Foram visitadas 07 propriedades;
- 04 possuem CEFIR;
- 02 autuados por inadequações no uso de agrotóxicos;
- Todas foram notificadas para adequações no uso e armazenamento de agrotóxicos;
- 02 autuadas pelo CREA por falta de ARTs;

- Emissão de uma multa, um termo de embargo e termo de apreensão pelo IBAMA – 22 m³ de madeira nativa sem documentação.

Ocupações em APP:

- 4 imóveis comerciais instalados na APP dos Rios Carinhanha e São Francisco;
- Autuações do IBAMA datadas de 2015;
- APP descaracterizada.

Ocupações no topo da gruta da Lapa:

- 3 estruturas permanentes para venda de bebidas e uma removível;
- Antenas de rádio, internet e televisão;
- Foram aplicadas 3 multas e 3 termos de embargo IBAMA – quiosques.
- Antenas – providências cabíveis posteriores IBAMA.

Construção da Rodoviária em BJJ:

- Não foram identificados passivos ambientais;
- Irregularidades junto ao CREA, não havia documentação disponível na obra e nem responsável técnico.

Parques Solares:

- Observação das condições da vegetação do entorno;
- Vegetação em bom estado de conservação;
- Análise temporal de imagens x observações de campo;
- Análise da Autorização de Supressão – compensação ambiental.

Os Principais problemas encontrados foram os seguintes:

- Ausência ou CEFIR incompleto;
- APPs degradadas;
- Uso, armazenamento e descarte inadequados de agrotóxicos;
- Ausência de ARTs.

EQUIPE MINERAÇÃO

Os Municípios fiscalizados foram: Serra do Ramalho; Carinhanha; Malhada; Bom Jesus da Lapa; Riacho de Santana; Paratinga. A equipe foi composta por: EDNEI (CREA-BA), Antônio, Expedito (IBAMA), Oswaldo (MPBA), Catarino (SEFAZ), Fontoura, Barros, Pedro (PRF).

A equipe realizou visitas e ações de fiscalização nos empreendimentos de extração mineral beneficiamento (clandestina e/ou regular).



Equipe Mineração

Cronograma da Equipe:

19/11/2018: Deslocamento de Salvador para Bom Jesus da Lapa / Reunião Final de Uniformização/Planejamento de ações às 19:30 horas

20/11/2018:

Fiscalização no Município de Malhada

- Pedreira Mucambo Ltda. Licenciamento. Calcário

21/11/2018:

Fiscalização no Município de Bom Jesus da Lapa

- IC MPBA 003.0.191206/2014. Embargo nº 607542 – E. 23L 685524 / 8553912. Extração mineral irregular.
- IC MPBA - Cerâmica

Fiscalização no Município de Paratinga

- IC MPBA – Cerâmica
- IC MPBA - Cerâmica

22/11/2018:

Fiscalização no Município de Serra do Ramalho

- Feissa Mineração e Serviços Ltda – Me – Extração e britamento de pedras. LICENCIAMENTO. CNPJ 17.055.927/0001-21. Endereço: Agrovila 6, Gleba F. Captação (-13.42137 -43.59681).
- Britadeira São Jorge Indústria e Comércio Limitada – Epp – Extração de granito e beneficiamento associado. CNPJ 00.617.912/0001-07. Endereço: Agrovila 6, Lote rural 177, Gleba F (13°25' 53,249" 43° 36' 9,785" – Frente de Lavra ativa; 13° 25' 52,2" 43° 36' 11,7" – Frente de Lavra Inativa; 13° 25' 53,5" 43° 36' 15" – Britador; 13° 25' 57,1" 43° 36' 17,6 – Escritório;
- Extração Mineral Parafiol na Comunidade de Boa Vista. Referência Ponto de captação: 668121 E / 8507253 S.

23/11/2018:

Fiscalização no Município de Riacho de Santana

- **Fazenda Pajeú (Rajor Pesquisa e Mineração Ltda)** – beneficiamento de minério de manganês. CNPJ 24.403.999/0001-88. Zona Rural
- **Pedreira riachão Ltda ME.** LICENCIAMENTO. Granito
- **Peval Granitos Ltda.** CONCESSÃO DE LAVRA. Sienito – Coordenadas:
- **HH Mineração** – Inquérito Civil MP (fundamental presença do MPT e SRTE)

24/11/2018 (Sábado): Reunião de Avaliação, Elaboração e Revisão dos Relatórios de Ocorrências Ambientais e preparação da apresentação para Audiência

26/11/2018:

Fiscalização no Município de Malhada

Eduardo Batista da Cruz (Nego) – possui uma área legalizada, no leito do rio, mas extrai de vários lugares ilegalmente

Área legalizada – 14283723 S 43505100 O

Áreas clandestinas:

- a) 14231388 S 43485554 O
- b) 14191578 S 43455151 O (extraindo em área de outra pessoa)
Esse ponto fica na primeira entrada à esquerda para quem vai para Guanambi
- c) 14185984 S 43454513 O (segunda entrada à esquerda próximo a captação da EMBASA)

Áreas de pátio de armazenamento:

- a) 1420622 S 4343209 O (atrás da creche)
- b) 14231388 S 43485554 O

Fiscalização no Município de Riacho de Santana

- IC's nº 003.0.30487/2012, 003.0.82310/2012 e 003.0.60129/2013 – J.M. Cerâmica Ltda. CNPJ 34.185.629/0001-75. Danos ao meio ambiente. Coordenadas: 13°36'12,2" S e 42°56'56,5" W;
- IC nº 003.0.60119/2013. Cerâmica Santa Rita Ltda. CNPJ 10.392.097/0001-89. Danos ao meio ambiente. 13°26'34,3" S e 43°00'46,8" W.

27/11/2018:

Fiscalização no Município de Carinhanha

- IC nº 003.0.264886/2012, Andrísio de Souza Costa – ME (Cerâmica Três Pintas). Rodovia Carinhanha a Feira da Mata, Km 01, Alto da Colina, Carinhanha-BA
- IC MPBA - Cerâmica
- L.t. Construções e Serviços de Carinhanha Ltda. LICENCIAMENTO. Areia

Fiscalização no Município de Iuiú

Carbonal Carbonato de Calcio Natural Ltd. Calcário. Concessão de Lavra

28/11/2018: Elaboração e Revisão dos Relatórios de Ocorrências

29/11/2018: Elaboração e Revisão dos Relatórios de Ocorrências / Entrega dos registros fotográficos de campo da equipe / Entrega do slide da apresentação para a Audiência Pública (até as 12h)

30/11/2018: Audiência Pública

01/12/2018 (Sábado): Retorno para Salvador

Situação encontrada:

A equipe fiscalizou 17 Alvos. Os principais problemas encontrados foram:

- Instalação de equipamentos sobre espelho d'água sem autorização;
- Exploração dentro da área de influência de Cavidades naturais subterrâneas(caverna);
- Exercício de atividade técnica sem o devido registro junto ao CREA-BA;
- Licenças ambientais sem condicionantes;
- Extração mineral sem responsável técnico presente;
- Condições inadequadas no ambiente de trabalho;
- Exploração mineral fora da área licenciada;
- Falta de estudos espeleológicos;

- Documentação referente à regularidade ambiental não disponível nos empreendimentos.

Os órgãos adotaram as seguintes medidas:

IBAMA:

- 07 notificações
- 03 autos de infração
- 01 termo de embargo
- 01 termo de apreensão
- 01 termo de depósito

PRF:

- 01 moto recuperada (roubada)

SPU-BA:

- 02 autos de embargo
- 02 autos de infração
- 01 notificação

CREA-BA:

- 04 autos de infração

A equipe, face ao que foi constatado em campo, destacou a necessidade de que sejam intensificadas as ações fiscalizatórias, visando combater os atos nocivos ao meio ambiente. Recomendou que os municípios, através de seus gestores, promovam ações diversas, a exemplo de educação ambiental, buscando melhorar a preservação dos recursos naturais da região, e atuem com maior rigor nos processos de licenciamento ambiental, exigindo os estudos e condicionantes pertinentes.

EQUIPE COMBATE AOS IMPACTOS DOS AGROTÓXICOS

Os Municípios fiscalizados foram: Bom Jesus da Lapa, Carinhanha, Riacho de Santana, Serra do Ramalho, e Iuiú.

O objetivo da equipe foi realizar visitas técnicas nas casas de agrotóxicos e demais áreas, coletar dados de intoxicações nas secretárias de saúde e municípios, coletar dados de monitoramento de água e de alimentos, coletar autos de infração emitidos pelos órgãos.

Os componentes da equipe foram os seguintes: Rita (CREA-BA), Eládio, José Naldo (ADAB), Salvador (SEFAZ), GOMES (MPBA), Kleber, Emily, Tomaz (Colaboradores), Renato, Macedo, Diniz (PRF).



Equipe Combate aos Impactos dos Agrotóxicos

Cronograma da Equipe Combate aos Impactos dos Agrotóxicos:

19/11/2018: Deslocamento de Salvador para Bom Jesus da Lapa / Reunião Final de Uniformização/Planejamento de ações às 19:30 horas

20/11/2018: Visita ao Município de Bom Jesus da Lapa

- **Casa do Agricultor** (revenda credenciada para venda de produtos de uso veterinário) – Av. Manoel Novaes, centro. Próximo ao posto de gasolina do senhor Getúlio Magalhães
- **Agrocosta** (revenda credenciada que trabalha para venda de produtos de uso veterinário) – Av. Manoel Novaes, em frente ao mercado municipal
- **Casa do Boiadeiro** (revenda credenciada para venda de produtos de uso veterinário) – Av. Manoel Novaes, em frente ao mercado municipal
- **Casa do Fazendeiro** (revenda credenciada para venda de produtos de uso veterinário) – Av. Manoel Novaes, em frente a casa do vaqueiro
- **Vaqueiro** (possui credenciamento para venda de produtos veterinários e agrotóxicos) – Av. Manoel Novaes, próximo ao mercado municipal

21/11/2018: Visita ao Município de Bom Jesus da Lapa

- **NUTRIMAQ** (possui credenciamento para venda de e agrotóxicos) – Rua Evandro Fonseca, 136, bairro lagoa grande, próximo a rotatória do Cristo
- **Vaqueiro** – localizada no Projeto Formoso (venda de agrotóxicos) – Projeto Formoso

- **Sudoeste Aviação** (empresa que realiza pulverização aérea) – ao lado do Projeto Formoso
- **Central de Embalagens vazias – ARIAG**

22/11/2018: Município de Serra do Ramalho

- **Agroboi** (revenda credenciada para venda de produtos de uso veterinário) – Rua do comércio, 27, centro
- **Casa do agricultor** (revenda credenciada para venda de produtos de uso veterinário) – travessa acre Av. Sul. Centro
- **Casa do Campo** (revenda credenciada para venda de produtos de uso veterinário) – Av. Central Sul, 9998

23/11/2018: Seminário sobre os Impactos dos Agrotóxicos e Regularização Ambiental. 09:00H, no Auditório do Distrito de Irrigação Formoso / Visita à Comunidade Lagoa das Piranhas

24/11/2018 (Sábado): Reunião de Avaliação, Elaboração e Revisão dos Relatórios de Ocorrências Ambientais e preparação da apresentação para Audiência

26/11/2018: Visita ao Município de Riacho de Santana

- **Agroriacho** (suspeita de venda clandestina de agrotóxicos) – Praça do mercado municipal, centro
- **Agropecuária Sudoeste** (Revenda credenciada para venda de produtos de uso veterinário) - Rua Afonso de Castro, 247. Centro
- **Central Vet** (Revenda credenciada para venda de produtos de uso veterinário) – Rua Francisco Veslasquez Santiago, 67 centro

27/11/2018: Visita ao Município de Carinhanha

- **Casa Rural** (Revenda credenciada para venda de produtos de uso veterinário e agrotóxicos) – Av. Santo Antônio, centro
- **Agroterra** (Revenda credenciada para venda de produtos de uso veterinário) – End. Av. Santo Antônio, centro, próximo aos correios

28/11/2018: Visita ao Município de Iuiú

- **Guedes Rural** (Revenda credenciada para venda de produtos de uso veterinário e agrotóxicos) – Praça do Mercado, 24, centro

29/11/2018: Reunião na Sede da Codevasf, 14:00H, Pauta: Projeto Formoso / Entrega dos registros fotográficos de campo da equipe / Entrega do slide da apresentação para a Audiência Pública (até as 12h)

30/11/2018: Audiência Pública

01/12/2018 (Sábado): Retorno para Salvador

Situação encontrada:

Foram visitadas 02 Comunidades tradicionais, participação no Seminário sobre os Impactos dos Agrotóxicos e Regularização Ambiental. Além disso foram fiscalizadas pela equipe:

- 01 Central de embalagem vazias
- 10 Casa de Produtos Veterinários
- 08 Revendas de Agrotóxicos
- 01 Empresa de Pulverização Aérea.

Os principais problemas encontrados nas revendas foram:

- Armazenamento fora das especificações legais
- Produtos com datas de validade vencida
- Disponibilização insuficiente de EPI
- Venda de Agrotóxicos sem receituário
- Ausência de banheiro específico, chuveiro lava-olhos e pia para o EPI
- Ausência de Registros nos órgãos Competentes
- Ausência de PPRA, PGRS, PCMSO
- Ausência de Caixa de Primeiros Socorros
- Ausência de Extintores de Incêndio
- Problemas na destinação final das embalagens vazias;

Foram tomadas as seguintes medidas:

- Produtos interditados: **893 Kg/L**
- Autos/Termos/Notificações emitidos: **96**
- Total de Multas: **R\$ 359.725,56**

A equipe fez as seguintes recomendações:

- Maior parceria entre órgãos oficiais, setor produtivo e comercial
- Criação de Sistema de Cadastro Estadual de Agrotóxicos
- Necessidade de:
 - Fortalecimento de instituições técnicas

- Cumprimento da legislação vigente de Agrotóxicos
- Capacitação dos fiscais
- Projeto de educação sanitária e ambiental

EQUIPE ESPELEOLOGIA

Municípios: Carinhanha, Malhada, Iuiú.

A equipe foi composta pelos seguintes membros: Admir Padilha Brunelli (Colaborador), Renato Ranulfo dos Santos– (SPU/BA), Samara da Silva Souza (CBMBA/Geóloga).

Foram desenvolvidas atividades de reconhecimento de Cavernas e feições cársticas (Dolinas) nos municípios de Bom Jesus da Lapa e Serra do Ramalho em acompanhamento às equipes da Defesa Civil, Secretaria do Patrimônio da União-SPU e Equipe de Patrimônio Histórico, Artístico e Cultural.



Equipe Espeleologia

Cronograma da Equipe :

19/11/2018: Deslocamento de Salvador para Bom Jesus da Lapa / Reunião Final de Uniformização/Planejamento de ações as 19:30 horas

20/11/2018: Visita ao Morro da Lapa

21/11/2018: Visita a 06 Dolinas em Bom Jesus da Lapa

22/11/2018: Visita a Dolinas em Bom Jesus da Lapa e à Gruta da Ressureição

23/11/2018: Visita a Gruta da Lapa

24/11/2018 (Sábado): Reunião de Avaliação, Elaboração e Revisão dos Relatórios de Ocorrências Ambientais e preparação da apresentação para Audiência

26/11/2018: Visita a Gruta da Lapa

27/11/2018: Visita a Gruta da Lapa

28/11/2018: Elaboração de Relatório

29/11/2018: Elaboração e Revisão dos Relatórios de Ocorrências / Entrega dos registros fotográficos de campo da equipe / Entrega do slide da apresentação para a Audiência Pública

30/11/2018: Audiência Pública

01/12/2018 (Sábado): Retorno para Salvador

Situação encontrada:

Em Bom Jesus da Lapa, foram visitadas as grutas localizadas no Santuário e nas adjacências listadas abaixo:

- Gruta de Belém
- Gruta da Água dos Milagres
- Gruta da Ressureição
- Gruta Nossa Senhora da Imaculada Conceição
- Gruta da Santa Cruz.

Em Serra do Ramalho foram visitadas as Minerações Feissa e Mineração São Jorge. Lá foram encontrados vários abrigos e cavernas, no total de 07 (inclusive com Pinturas Rupestres em uma delas).

Em Bom Jesus da Lapa constatou-se um turismo desordenado nas grutas que compõem o Santuário, e o mesmo ocorre nas demais grutas que circundam o Morro da Lapa.

Em Serra do Ramalho, nas mineradoras visitadas, observou-se a falta de estudos espeleológicos, bem como a tentativa de ocultar as entradas das grutas com a colocação de rejeitos oriundos da exploração da rocha.

A equipe destacou que as cavernas da região são importantes a nível Nacional e Internacional, e que deve-se fazer um esforço para protegê-las, pois as cavernas são

intimamente ligadas ao ambiente externo, e sofrem diretamente os efeitos de qualquer alteração que nele aconteça tais como: desmatamento, poluição das águas superficiais e subterrâneas, mineração entre outras. O conjunto espeleológico da região já figura entre os mais importantes do país. Associado a este patrimônio a área tem apresentado relevância ambiental excepcional em termos de Arqueologia, Paleontologia, Botânica e Fauna.

EQUIPE PATRIMÔNIO HISTÓRICO/CULTURAL

As atividades desenvolvidas pela equipe se deram com o Mapeamento e Georreferenciamento do Centro Histórico de Bom Jesus da Lapa conforme a Lei Municipal nº331/2009, e a avaliação de segurança, acessibilidade e impactos paisagísticos no Morro e nas Grutas da Lapa.

A equipe foi composta por Diogo, Miguel e Jamson (MPBA).

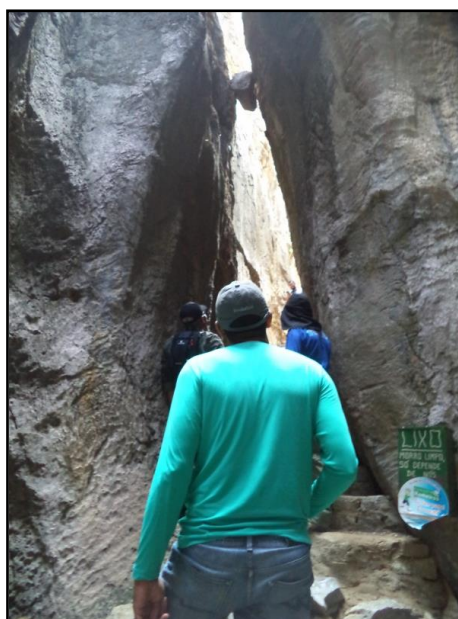

Equipe Patrimônio Histórico/Cultural

Cronograma da Equipe:

22/11/2018: Deslocamento de Salvador para Bom Jesus da Lapa

23/11/2018: Visita ao Centro Histórico da lapa

24/11/2018 (Sábado): Reunião de Avaliação, Elaboração e Revisão dos Relatórios de Ocorrências Ambientais / Preparação da apresentação para Audiência / Visita ao Centro Histórico da lapa

26/11/2018: Visita ao Centro Histórico da lapa

27/11/2018: Visita ao Centro Histórico da lapa

28/11/2018: Visita ao Centro Histórico da lapa

29/11/2018: Elaboração e Revisão dos Relatórios de Ocorrências / Entrega dos registros fotográficos de campo da equipe / Entrega do slide da apresentação para a Audiência Pública

30/11/2018: Audiência Pública

01/12/2018: Retorno para Salvador

Situação encontrada:

Centro Histórico de Bom Jesus da Lapa (CHBJL)

Tendo em vista a análise da Lei Municipal 331/2009, foram identificados os seguintes Pontos Falhos:

- Não possui mapa com limites de abrangência das áreas bem definidos, gerando dúvidas aos proprietários e órgãos fiscalizadores quanto à possibilidade de se construir até dois pavimentos em determinados imóveis;
- Existência de grande número de edificações com gabarito acima do estabelecido tanto antes quanto após a entrada em vigor da Lei.

Foram sugeridas as seguintes medidas:

- Elaboração de mapa com definição precisa de limites das áreas do CHBJL criadas pela Lei 331/2009 para sua aplicação efetiva;
- Análise das alturas e números de pavimentos atuais de todas as edificações inseridas no CHBJL;
- Identificação de construções irregulares de acordo com a Lei 331/2009;
- Maior atuação de fiscalização e cumprimento da Lei Municipal;
- Desenvolvimento de atividades educativas e de conscientização dos cidadãos sobre a preservação do centro histórico, conjunto paisagístico e patrimônio cultural do município;

Morro do Bom Jesus da Lapa

Foram identificados os seguintes problemas:

- Impacto visual e paisagístico no topo do Morro e em seu entorno causados pela presença de Torres de concreto pré-moldado na base e entorno com altura superior ao cume do Morro

- Torres de antenas metálicas no topo e de concreto pré-moldado na base e entorno com altura superior ao cume do Morro, servindo inclusive como viveiros de urubus
- 3 (Três) barracas e/ou quiosques fixos e uma barraca móvel de comerciantes locais instaladas de forma precária, com tipologia, dimensões e materiais construtivos distintos
- Falhas de acessibilidade e segurança (Sinalização precária e inadequação de acessos mais perigosos e Ausência de guias e instrutores para o percurso subida/descida
- Falhas de acessibilidade e segurança
- Dimensionamento inapropriado de alguns trechos de escadas
- Quantidade de corrimãos e guarda-corpos insatisfatória e inexistente em certas áreas de risco

Foram sugeridas as seguintes medidas:

- Retirada das torres de antenas, dos quiosques e barracas;
- Elaboração de projeto arquitetônico com Estudo de impacto ambiental e paisagístico para implantação de infra-estrutura de espaço público, contemplação da paisagem e suporte aos quatro comerciantes existentes no topo do Morro;
- Correção das falhas de acessibilidade e segurança:
- Colocação de placas sinalizadoras de acessos perigosos e bloqueio de áreas restritas;
- Disponibilização de guias e instrutores capacitados para conduzir os visitantes durante a subida/descida do Morro em plena segurança;
- Adequação dos trechos de escadas irregulares;
- Instalação de corrimãos e guarda-corpos em todas as escadas e áreas de risco de acidentes

Grutas do Bom Jesus da Lapa

- Cabos e fiação elétrica expostos implicando em comprometimento da segurança e danos estéticos

- Tamponamentos de instalações embutidas nas paredes das grutas conferindo prejuízos estéticos
- Inexistência de sinalização fotoluminescente vertical e de solo dos extintores de incêndio
- Ausência de guias, instrutores e brigadistas para o percurso no interior da gruta, contenção de pânico e retirada de visitantes em situações de emergência
- Saídas bloqueadas com esquadrias inapropriadas para casos de incêndio e pânico
- Acúmulo de objetos compostos por materiais combustíveis como papel, madeira, tecidos e plásticos

Foram sugeridas as seguintes medidas:

- Realização de estudo para passagem de fiação elétrica de maneira a não comprometer a estética da gruta e conferir segurança adequada, removendo as fiações aparentes e que estejam cobertas com cimento
- Sistema de prevenção e combate a incêndio e pânico:
- Instalação de sinalização fotoluminescente vertical e de solo dos extintores de incêndio
- Disponibilização de guias, instrutores e brigadistas para o percurso no interior da gruta, contenção de pânico e retirada de visitantes em situações de emergência
- Avaliar adaptação de esquadrias para funcionar como saídas de emergência
- Remoção periódica de objetos compostos por materiais comburentes como papel e madeira

EQUIPE COMUNIDADES TRADICIONAIS

Os componentes da equipe foram: Isabela do Amaral e Valdenir (MPBA), Henrique dos Santos (FUNASA), Manoel Uilton dos Santos, Ivo Augusto Ferreira (FUNAI), Naiara Veloso, José Raimundo, Cláudio Pereira da Silva (Colaboradores), Antonio Barreto, Tupiaci (SPU), Almacks (CBHSF).

A equipe desempenhou as seguintes atividades: levantamento de informações sobre a situação territorial e de direitos e garantias das comunidades. Foram visitados os

Municípios de Bom Jesus da Lapa, Carinhanha, Malhada, Palmas de Montes alto, Riacho de Santana, e Serra do Ramalho.



Equipe Comunidades Tradicionais

Cronograma da Equipe:

19/11/2018: Deslocamento de Salvador para Bom Jesus da Lapa / Reunião Final de Uniformização/Planejamento de ações às 19:30 horas

20/11/2018: Visita ao Município de Palmas de Monte Alto

- Quilombolas
Barra, Juazeirinho e Adjacências
Aroeira, Toquinha, Brasileira e Adjacências
Cedro, Curral Novo e Sítio Cajirana

21/11/2018: Visita ao Município de Serra do Ramalho

- Indígenas
Aldeia Pankaru
Aldeia Fulni-Ô
Aldeia Pataxó Hã-Hã-Hãe

22/11/2018: Visita ao Município de Bom Jesus da Lapa

- Quilombola
Lagoa das Piranhas
Obs – Visita conjunta Equipe Agrotóxicos

23/11/2018: Visita ao Município de Carinhanha

- Quilombola
Barra do Parateca

24/11/2018 (Sábado): Visita ao Município de Riacho de Santana

- Quilombola

Agrestinho

Sambaíba

26/11/2018: Visita ao Município de Malhada

- Quilombola

Parateca e Pau d'Arco

27/11/2018: Visita ao Município de Bom Jesus da Lapa

- Quilombola

Lagoa do Peixe

Juá-Bandeira

28/11/2018: Elaboração de relatórios

29/11/2018: Elaboração e Revisão dos Relatórios de Ocorrências / Entrega dos registros fotográficos de campo da equipe / Entrega do slide da apresentação para a Audiência Pública

30/11/2018: Audiência Pública

01/12/2018 (Sábado): Retorno para Salvador

Situação encontrada:

Foram levantadas informações sobre a situação territorial e de direito e garantias em 12 comunidades tradicionais na região de Bom Jesus da Lapa. Entre elas 09 territórios de Remanescentes de Quilombos, todos certificados pela Fundação Cultural Palmares.

Foram identificados os seguintes problemas:

- Regularização Fundiária - Nenhum território Quilombola visitado foi titulado
- Fornecimento de energia elétrica
- Estradas - As estradas estão em péssimas condições, sobretudo a BA 160
- Educação - A maioria das comunidades sofrem com o processo de fechamento das escolas
- Habitação - Em todas as comunidades quilombolas e indígenas possui déficit de habitação
- Saúde - Muitas comunidades sem Unidade Básica de Saúde e sem Equipe Multidisciplinar e Agente Comunitário de Saúde e Saneamento

- Impactos ambientais de grandes empreendimentos – Ex: Ferrovia de integração oeste-leste-FIOL, Projeto de irrigação Formoso e Barragem do Desembargador
- **Abastecimento de Água:**
 - Com tratamento – 08 (SAAE)
 - 04 comunidades com estação de tratamento de água compactada (captação no rio São Francisco)
 - Na comunidade da Lagoa das Piranhas a captação é feita na Lagoa das Piranhas
 - 01 comunidade indígena com sistema de cloração da água de poço (Comunidade Pankaru)
 - 03 comunidade com abastecimento através de carro pipa (Comunidade Fulni-Ô, Parateca-Pau d’Arco e Rio da Rãs)
 - Sem Tratamento – 11 (poço, cisternas)
 - 05 comunidades usam diretamente água do poço
 - 06 comunidades usam água das cisternas (sem cloração)
 - As cisternas de Rio das Rãs encontram-se deterioradas
- **Esgotamento Sanitário:**
 - Todas as comunidades possuem fossa séptica nos banheiros
 - Algumas casa na comunidade do Cedro não possuem fossa séptica, utilizam o meio ambiente
 - Em todas as comunidades o esgoto das pias das cozinhas e dos quintais são diretamente lançado no solo
- **Manejo de Resíduos Sólidos:**
 - Existe a coleta apenas nas comunidades de Barra do Parateca e Pau d’Arco (3 vezes na semana) e do Agreste (2 vezes na semana)
 - O lixo da comunidade do Agreste é destinado no lixão implantado pela prefeitura no próprio território da comunidade

- 05 comunidades segregam algum tipo de material reciclável (PET, vidro, latinhas de alumínio) para a posterior venda
- Em todas as comunidades existe a queima dos resíduos sólidos

EQUIPE AQUÁTICA

A equipe teve como objetivos averiguar licenças dos criatórios de peixes, captações de água, construções a margem do rio e demais danos.

A equipe foi composta pelos seguintes membros: Carlos Vanderlei Leite Pinheiro, Everaldo Rocha de Queiroz, e Jefferson Gervásio M. Sampaio (IBAMA/ BA), 2º SG-CN-Jorge Cristiano Windisch, 3º SG-AM-Thiago Alexandre Cordeiro Silva, SG-Marcileido Carvalho Santana, SG-Alessandro U. F. da Silva SO-MR-George Allan de Santana, SO-MQ-Edson Santos Lima Jr., SO-Cláudio da C. F. dos Santos (Marinha do Brasil).



Equipe Aquática

Cronograma da Equipe:

19/11/2018: Deslocamento de Salvador para Bom Jesus da Lapa / Reunião Final de Uniformização/Planejamento de ações às 19:30 horas

20/11/2018: Fiscalização no São Francisco / Visitas as Pisciculturas

21/11/2018:

- IC nº 003.9.188783/2018 – Construção de barragem de concreto sem a devida licença ambiental e dificultar a regeneração natural de formas de vegetação nativa em área de preservação permanente. Coordenadas:

Lat. -13,251402592708° e Long. -43,4204591810704°

- IC nº 676.9.190118/2018 – Barramento em APP. Coordenadas: Lat. -13,262225° e Long. -43,421182° (sob a ponte de concreto)

- 22/11/2018:** Fiscalização no São Francisco / Visitas as Pisciculturas
- 23/11/2018:** Fiscalização no São Francisco / Visitas as Pisciculturas
- 24/11/2018 (Sábado):** Reunião de Avaliação, Elaboração e Revisão dos Relatórios de Ocorrências Ambientais e preparação da apresentação para Audiência
- 26/11/2018:** Fiscalização no São Francisco / Visitas as Pisciculturas
- 27/11/2018:** Fiscalização no São Francisco / Visitas as Pisciculturas
- 28/11/2018:** Elaboração dos Relatórios
- 29/11/2018:** Elaboração e Revisão dos Relatórios de Ocorrências / Entrega dos registros fotográficos de campo da equipe / Entrega do slide da apresentação para a Audiência Pública
- 30/11/2018:** Audiência Pública
- 01/12/2018 (Sábado):** Retorno para Salvador

Situação encontrada:

Foram percorridos pela equipe cerca de 370 km nas águas do São Francisco, Rio Carinhanha, Rio Corrente e Lagoa Marginal, entre os trechos de Morpará a Malhada; Abordadas cerca de 216 embarcações, seguidas de orientações e advertências verbais aos tripulantes e condutores; Apreendidas redes fixa e móvel em um total de 7.950 m, 120 m de espinhel, com arame, e 08 Kg de peixes nativos (Curimatãs, Acari, Matrinchã, Mandin, Curvina, dentre outros); Lavrados 01 Auto de Infração, 04 Termos Apreensão 03, Termos de Incineração; Realizadas 54 inspeções naval, seguidas de orientações e advertências aos tripulantes e condutores das embarcações; Fiscalizadas, 202 embarcações e 170 locais de atracação; Promovidas ações visando aumento da mentalidade de segurança do pescador, sendo reforçado principalmente a questão do porte e uso de colete salva-vidas; Irregularidades: Ausência de documento da embarcação, carteira de habilitação e/ou Coletes Salva-vidas; Efetuada a soltura e devolução ao Habitat, 79 exemplares de peixes nativos, 02 cágados encontrados nas artes de pesca.

A equipe identificou como problemas preocupantes as ocupações irregulares das APPs, para as mais diversas atividades; documentação dos pescadores, desde 2006, Associações, 2014; Pequena quantidade de peixes capturados em função do volume redes recolhidas (Esforço de pesca).

EQUIPE FAUNA

Os componentes da equipe foram: Hilton Sena, Maria Inês, e Mário Carvalho (IBAMA), França; Alessandra; Luís Lidiomar, Rafael, Uelquison e Samuel (PRF), Andreza, Débora, Cristiane, Alison, Allan, e Alexander (ANIMÁLIA), Jocimar (MPBA), e Paulo César e Aldenir (CRMV).

O objetivo desta equipe foi Combate ao cativo e tráfico de animais silvestres; Combate a caça; Inspeção em Criadouros Amadoristas de Passeriformes; Recebimento de animais entregues voluntariamente; Atendimento a denúncia de Maus-tratos praticados por charreteiros contra os animais utilizados na atividade.

Foram fiscalizados os Municípios de Bom Jesus da Lapa, Riacho de Santana, Carinhanha, Malhada, Serra do Ramalho, Feira da Mata.



Equipe Fauna

Cronograma da Equipe:

19/11/2018: Deslocamento de Salvador para Bom Jesus da Lapa / Reunião Final de Uniformização/Planejamento de ações as 19:30 horas

20/11/2018: Fiscalização no Município de Bom Jesus da Lapa

- CTF:1732495 - Marcos João Leles Tonhá, Criadouro SISPASS, End: R Remo Pitanga, 700, Amaralina
- CTF:6117991 - Urbano Pereira da Silva, Criadouro SISPASS, Segunda Travessa Botafogo, São João

- CTF: 6135713 - José Arlindo Da Silva, Criadouro SISPASS, Rua Geraldo Lisboa, São João
- CTF: 6634196 - Edmauro Da Conceição Cunha, Criadouro SISPASS, Rua São Domingos, Nova Brasília
- CTF: 6525298 - Richards Lopes Cardoso, Criadouro SISPASS, Av Joaquim dos Passos, Lagoa Grande
- CTF: 6537641 - Genivaldo Da Silva Alves, Criadouro SISPASS, Rua Fernando Presidio, São João
- CTF: 7018266 - Ramon Rodrigues Soares, Criadouro SISPASS, Rua A, Don José Nicomendes Grossi
- CTF: 6117911 - Cláudio Soares Gomes, Travessa Botafogo 1, São João
- CTF: 5373103 - Demivaldo Eliodoro Correia, Criadouro SISPASS, Travessa Agenor Magalhães, Amaralina
- CTF:6006803 - Dourival Barbosa Do Santos, Criadouro SISPASS, Rua Domingos Lisboa, Parque Verde

21/11/2018: Visita ao Município de Serra do Ramalho

- CTF: 211112 - Adelmo Feitosa Carvalho, Criadouro SISPASS, Rua A Agrovila 21, Centro
- CTF: 219724 - Jair Pereira Nunes, Criadouro SISPASS, Avenida Central Norte, Centro
- CTF: 6474187 - Marciel De Souza Santos, Criadouro SISPASS, Rua D, Agrovila 11
- CTF:6811656 - Marcelo Pereira Da Silva, VL Nova Pereira, Projeto Formoso

22/11/2018: Visita ao Município de Riacho de Santana

- CTF:1530045 - Adailson Manoel Soares Silva, Criadouro SISPASS, Rua Eujácio de Castro 58, Centro
- CTF:6181687 - Romildo da Silva Nunes, Criadouro SISPASS, Rua Tobias Pereira de Castro, Centro
- CTF: 6463332 - João do Prado Fernandes Filho, Criadouro SISPASS, PO Arroz 12, Zona Rural

23/11/2018: Visita ao Município de Carinhanha

- CTF: 2853756 - Wilson Dias, Criadouro SISPASS, Rua Dom Bosco, Bairro São Francisco
- CTF: 4273586 - Fábio Da Silva Freitas, Criadouro SISPASS, Avenida Santo Antonio, Centro

- CTF: 5489206 - Adeilton Santana de Oliveira, Criadouro SISPASS, Rua Curitiba, Centro
- CTF:6746646 - Lafaiete Mendes Cunha, Criadouro SISPASS, Rua do Sacramento, Centro

24/11/2018 (Sábado): Reunião de Avaliação / Elaboração e Revisão dos Relatórios de Ocorrências Ambientais / preparação da apresentação para Audiência

26/11/2018: Visita ao Município de Feira da Mata

- CTF: 6210103 - Willian Oliveira de Souza, Criadouro SISPASS, Caminho C XXII, Muchila

27/11/2018: Visita ao Município de Malhada

- CTF: 7122552 - Fabrício Nogueira dos Anjos, Criadouro SISPASS, Avenida Governador Nilo Coelho, Centro

28/11/2018: Relatórios de Ocorrências

29/11/2018: Elaboração e Revisão dos Relatórios de Ocorrências / Entrega dos registros fotográficos de campo da equipe / Entrega do slide da apresentação para a Audiência Pública

30/11/2018: Audiência Pública

01/12/2018 (Sábado): Retorno para Salvador

Situação encontrada:

- Animais resgatados vivos, incluindo apreensões e entregas voluntárias: 534
- Soltura 252, óbitos 07, fugas 10, encaminhados ao CETAS 260;
- Apreensão de caça: (animais mortos) 15 aves;
- Armas apreendidas: 08, sendo: 01 Rifle calibre 22, 02 espingardas calibre 28 e 05 espingardas socadeiras;
- 180 Munições, sendo: 09 calibre 38; 24 calibre 22; 25 calibre 36; 20 calibre 16; 15 calibre 12; 33 calibre 32; 11 Calibre 20; 13 calibre 28 e 30 calibre 36;
- 209 Estojos vazios/deflagrados de calibre diversos, 400 Espoletas, 100g de Pólvora, 01 Carregador Calibre 22;
- Pessoas presas: 02 (APF) / 20 (TCO);
- Autos de Infração Lavrados (IBAMA) – 08, Totalizando R\$96.000,00.
- Termo de Apreensão: 07 / Termo Depósito: 01 / Notificação: 01

EQUIPE DE ABATE CLANDESTINO DE ANIMAIS

A equipe teve como membros os técnicos: Andréa de Santana Karaychete, Alessandro Bonfim de Oliveira (ADAB), Washington Luiz G. de A. JR, Epaminondas da Silva Barbosa (MAPA), Renato Divino A. Pereira, Erivaldo Borges Diniz, Lucas Emanuel Macedo Souza (PRF).

O objetivo da equipe foi fiscalizar as atividades em abatedouros interditados.



Equipe de Abate Clandestino de Animais

Cronograma da Equipe:

19/11/2018: Deslocamento de Salvador para Bom Jesus da Lapa / Reunião Final de Uniformização/Planejamento de ações as 19:30 horas

20/11/2018: Visita ao Município de Palmas do Monte Alto

- Indústria de Produtos Lácteos Registrada na DIPA

Alvo - Razão Social: CAMPANELLA ALIMENTOS LTDA/ SIE: 424

Situação: Renovado o Certificado de Inspeção

- CLANDESTINOS

Alvo – BR 030 entroncamento entre Iuiu e Palmas de Monte Alto

Alvo – BR 263 entre Guanambi e São Sebastião Laranjeira

Alvo – Queijaria na região de Curalinho

Alvo – Entrada do Mercado Municipal (feira livre aos sábados)

21/11/2018: Visita ao Município de Iuiu

- CLANDESTINOS

Alvo – Curral de matança na entrada da cidade

Alvo – Entre Pindorama e Canabrava (8 Km de distância da divisa com Minas Gerais)

Alvo – Entrada do mercado municipal

22/11/2018: Visita ao Município de Carinhanha

- CLANDESTINOS

Alvo – Os Abates são realizados nas propriedades onde os animais são comprados

Município de Matina

- CLANDESTINOS

Alvo – Entrada do mercado municipal

Alvo – Entradas viscinais da zona rural

Alvo – BR entre Matina e Jânio Quadros

23/11/2018: Visita ao Município de Igaporã

Alvo – Entrada do mercado municipal na quinta de madrugada

Alvo – Rodovia entre Malhada e Carinhanha antes da ponte

24/11/2018(Sábado): Reunião de Avaliação, Elaboração e Revisão dos Relatórios de Ocorrências Ambientais.

26/11/2018: Visita ao Município de Bom Jesus da Lapa

- INDÚSTRIA DE PRODUTOS LÁCTEOS REGISTRADA NA DIPA

- Razão Social: Elaine Pereira Viana ME, Nome Fantasia - LATICINIOS COSME E DAMIÃO/ SIE:606. Situação: Renovado o certificado de inspeção

- Razão Social: Associação De Pequenos Produtores Rurais Arco Verde Da Comunidade De Poço De Dentro. Nome Fantasia: APIS MEL / SIE: 663. Situação: Pendente o certificado de inspeção da DIPA

- CLANDESTINOS

- Em propriedades rurais localizadas na entrada sentido Malhada, na beira da estrada até o projeto de assentamento Rio das Rãs (principalmente nos finais de semana).

27/11/2018: Visita ao Município de Serra do Ramalho

- CLANDESTINOS

Alvo – Antes da Agrovila 06 uns 500 m a esquerda, antes do quebra mola Entrada do mercado municipal

Alvo – Antes da Agrovila 10 uns 300 metros à esquerda

28/11/2018: Visita ao Município de Riacho de Santana

- CLANDESTINOS

Alvo – Na estrada vicinal entre Bom Jesus da Lapa e Riacho de Santana, ao chegar à cidade dobrar a direita no posto de gasolina, em nome de Alto Posto satélite, seguir por 300 metros até o curral localizado no centro da cidade

29/11/2018: Elaboração e Revisão dos Relatórios de Ocorrências / Entrega dos registros fotográficos de campo da equipe / Entrega do slide da apresentação para a Audiência Pública

30/11/2018: Audiência Pública

01/12/2018 (Sábado): Retorno para Salvador

Situação encontrada:

17 alvos fiscalizados:

- 9 abates clandestinos
- 6 fabricos lácteos clandestinos
- 2 indústrias lácteas (SIE e SIF)

Ações fiscais adotadas:

- 9 autos de infração
- 8 autos de apreensão
- 7 autos de interdição
- 5 termos de notificação
- 6 termos de inutilização

EQUIPE DE APOIO

A atividade desenvolvida pela equipe foi prestar o apoio técnico, jurídico e administrativo aos fiscais e aos promotores em campo na operação.

A equipe foi composta por Aline, Anderson, Fernando, Jamson, Geosmar, e Thiago (MPBA).



Equipe de Apoio

ANDERSON DIAS SILVA DOS REIS
ASSISTENTE TÉCNICO ADMINISTRATIVO
MATRÍCULA – 353.601