



**RELATÓRIO ANUAL DE ACOMPANHAMENTO DAS AÇÕES
EXECUTADAS COM OS RECURSOS DA COBRANÇA**

APÊNDICE III

CONTRATO DE GESTÃO

Nº 014/ANA/2010

2015

Sumário

| | |
|--|-----------|
| Introdução..... | 3 |
| A Bacia do Rio São Francisco | 4 |
| O Contrato de Gestão | 6 |
| <i>O Plano de Aplicação Plurianual 2013-2015.....</i> | <i>7</i> |
| Componente I – Implantação do Sistema Integrado de Gerenciamento de Recursos Hídricos e do Plano da Bacia | 12 |
| Componente II – Uso Sustentável dos Recursos Hídricos, Proteção e Recuperação Hidroambiental e Componente IV – Qualidade e Saneamento Ambiental na Bacia. | 47 |
| Componente III – Serviços e Obras de Recursos Hídricos e Uso da Terra e Componente V – Sustentabilidade Hídrica no Semiárido | 61 |
| <i>Metodologia de Acompanhamento dos Contratos.....</i> | <i>86</i> |

Introdução

A estiagem prolongada que se iniciou no ano de 2012, com a continuidade de baixas precipitações no ano de 2015, tornou mais severos os diversos problemas na bacia hidrográfica do rio São Francisco, ressaltando a importância da correta gestão dos recursos hídricos, notadamente, no uso múltiplo e concomitante das águas.

A crise evidenciou também o pouco conhecimento sistematizado que se têm das disponibilidades hídricas e das demandas de água para as diversas atividades, especialmente, para a agricultura irrigada, para o abastecimento público e para as várias atividades produtivas desenvolvidas na bacia do rio São Francisco.

Há de se ressaltar ainda os processos contínuos de degradação da bacia, com o uso exacerbado dos recursos naturais, por meio de práticas incorretas de uso dos solos, desmatamentos indiscriminados em diversas áreas e práticas não autorizadas ou fiscalizadas das águas superficiais e subterrâneas.

O Comitê da Bacia Hidrográfica do Rio São Francisco (CBHSF), cumprindo o seu papel de articulador e moderador nas mediações de conflitos, promoveu diversos seminários e reuniões para discussão dos problemas e dos potenciais conflitos pelo uso da água, assim como se colocou em defesa da revitalização e da conservação dos principais mananciais de águas, considerando o rio principal e seus afluentes.

A Agência Peixe Vivo procurou dar sequência as propostas de ações descritas nas Componentes do Plano Plurianual de Aplicação (PAP) 2013-2015, dos recursos financeiros oriundos da cobrança pelo uso dos recursos hídricos, apoiando as articulações do CBHSF em suas reuniões plenárias, reuniões das Câmaras Consultivas Regionais (CCR) e Câmaras Técnicas, além de dar sequência ao desenvolvimento dos projetos demonstrativos hidroambientais nas diversas regiões fisiográficas, dentre outras atividades a seguir relatadas.

A Bacia do Rio São Francisco

A bacia hidrográfica do rio São Francisco tem grande importância para o país não apenas pelo volume de água transportado em uma região semiárida, mas, também, pelo potencial hídrico passível de aproveitamento nas diversas atividades produtivas e pela sua contribuição na manutenção das diversas espécies que habitam os diferentes ecossistemas.

Abrange 639.219 km² de área de drenagem (7,5% do país) e vazão média de 2.850 m³/s (2% do total do país). O rio São Francisco tem 2.700 km de extensão e nasce na Serra da Canastra, em Minas Gerais, escoando no sentido sul-norte pela Bahia e Pernambuco, quando altera seu curso para este, chegando ao Oceano Atlântico através da divisa entre Alagoas e Sergipe. A Bacia possui sete unidades da federação - Bahia (48,2%), Minas Gerais (36,8%), Pernambuco (10,9%), Alagoas (2,2%), Sergipe (1,2%), Goiás (0,5%), e Distrito Federal (0,2%) - e 507 municípios (cerca de 9% do total de municípios do país) - (CBHSF, 2012).

A grande dimensão territorial da bacia do rio São Francisco, estimada em 639.217 km², motivou a sua divisão por regiões, para fins de planejamento e para facilitar a localização das suas muitas e diversas populações e ambiências naturais. A divisão se fez de acordo com o sentido do curso do rio e com a variação de altitudes (Figura 1).

Assim, a sua parte inicial, tomando como referência a área montanhosa onde o rio nasce, na Serra da Canastra, a 1.280 m de altitude, ganhou a denominação de Alto São Francisco. Estendendo-se até a cidade de Pirapora, no centro-norte de Minas Gerais, a região perfaz uma área de 111.804 km².

Escoando no sentido sul-norte, no trecho seguinte, o rio atravessa todo o oeste da Bahia, até o ponto onde se formou o lago de Sobradinho, no município de Remanso. Nessa região, a bacia é denominada Médio São Francisco. É a maior das quatro divisões, alcançando 339.763 km².

Depois de Remanso, o rio inflexiona o seu curso para o leste, constituindo-se na divisa natural entre os estados da Bahia e de Pernambuco, até alcançar o

limite com Alagoas. É o Sub Médio São Francisco, a segunda maior região, com 155.637 km².

Daí o rio segue na direção leste, formando a segunda divisa natural, dessa vez entre os estados de Alagoas e Sergipe. É o Baixo São Francisco, uma área de 32.013 km², onde o rio São Francisco deságua no Oceano Atlântico.



Figura 1 - Regiões Fisiográficas da Bacia do Rio São Francisco.
Fonte: CBHSF, 2015.

O Contrato de Gestão

O Contrato de Gestão nº 014/2010 firmado entre a Agência Nacional de Águas (ANA) e a Associação Executiva de Apoio à Gestão de Bacias Hidrográficas Peixe Vivo (AGB Peixe Vivo) tendo como interveniente o CBHSF, teve o seu 3º Termo Aditivo publicado no Diário Oficial da União (D.O.U.), em 09 de fevereiro de 2015.

O Contrato de Gestão, que prevê o repasse dos recursos financeiros arrecadados com a cobrança pelo uso da água na bacia hidrográfica, permitiu a AGB Peixe Vivo agir no cumprimento das metas estabelecidas no Programa de Trabalho firmado, tendo como principais resultados a disponibilização ao público, das informações sobre o comitê, as ações da entidade delegatária, a legislação de recursos hídricos, o cadastro de usuários, dentre outras, mantendo um sitio eletrônico atualizado, que permite o acesso a toda a população interessada.

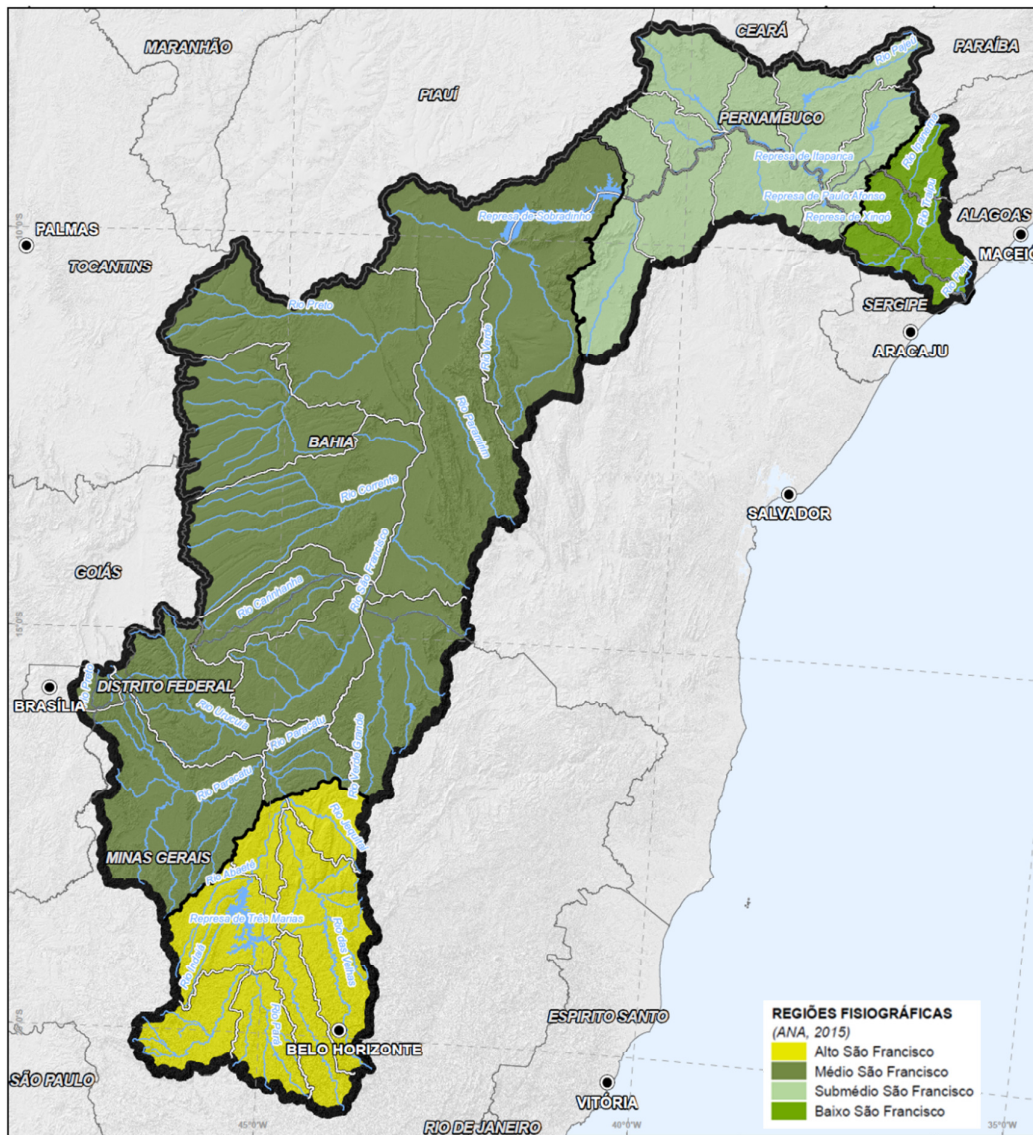
A partir da aprovação do Plano de Aplicação Plurianual 2013-2015 (PAP 2013-2015), foi possível estabelecer rubricas orçamentárias em Grupos de Ação para os respectivos Componentes e Subcomponentes estabelecidos nas Deliberações CBHSF aprovadas em Reuniões Plenárias.

Após a aprovação do Plano de Aplicação e das Deliberações CBHSF, a AGB Peixe Vivo - entidade delegatária das funções de Agência de Água, ainda no rol de suas atribuições, identificou as demandas de ações e projetos, formatou Termos de Referência e publicou Atos Convocatórios que permitiram a realização de diversas contratações.

Com a sua estrutura já implantada, a AGB Peixe Vivo executa a administração financeira dos recursos arrecadados e repassados pela ANA, contrata serviços e fornecimentos diversos e ainda executa a prestação de contas das despesas efetuadas, para exame dos órgãos internos e externos de controle e fiscalização.

O Plano de Aplicação Plurianual 2013-2015

O Plano de Aplicação Plurianual para o período trienal 2013-2015 (PAP 2013-2015) dos recursos financeiros arrecadados pela cobrança do uso dos recursos hídricos na Bacia do Rio São Francisco foi aprovado pelo Comitê da Bacia Hidrográfica do Rio São Francisco e instituído por meio da Deliberação CBHSF nº 71/2012, em 28 de novembro de 2012.

O PAP 2013-2015, correspondente aos 92,5% dos recursos da cobrança pelo uso dos recursos hídricos na bacia hidrográfica do rio São Francisco, foi elaborado no campo das receitas, considerando os saldos financeiros de exercícios anteriores (2010, 2011 e 2012), inclusive receitas de aplicações financeiras obrigatórias, adicionado à previsão de arrecadação da cobrança para o ano de 2013, 2014 e 2015.

A implementação do PAP 2013-2015, que prevê a alocação total dos recursos financeiros arrecadados distribuídos na peça orçamentária, detalhada nos diversos subcomponentes, passou, necessariamente, pela discussão democrática e participativa das instâncias do CBHSF, notadamente a Diretoria Colegiada, juntamente com a Diretoria Executiva da AGB Peixe Vivo.

O PAP 2013-2015 é organizado em grupos de ação, a saber: Ações de Gestão; Ações de Planejamento e Ações Estruturais. Determinadas atividades programáticas foram agrupadas em Componentes que levam em consideração as metas intermediárias da “Carta de Petrolina”, aprovada em Deliberação do CBHSF.

Os desdobramentos das rubricas específicas do PAP 2013-2015 que devem ser investidos na bacia estão definidos no Anexo Único da Deliberação Normativa CBHSF nº 71/2012, como mostrado na Tabela 1.

Relatório de Acompanhamento 2015

Tabela 1 - Anexo único da Deliberação Normativa CBHSF nº 71/2012.

| Ações de Gestão | <i>Componente I - Implantação do Sistema Integrado de Gerenciamento de Recursos Hídricos e do Plano da Bacia</i> | | | | | |
|--------------------------|--|-------------------|------------------|------------------|------------------|-------------|
| Subtotal Ações de Gestão | | 19.905.000 | 7.115.000 | 8.475.000 | 4.315.000 | 21,8% |
| | | Subtotal | 2.013 | 2.014 | 2.015 | % do total |
| <i>I.1</i> | <i>Programa Fortalecimento institucional</i> | 13.255.000 | 5.465.000 | 4.075.000 | 3.715.000 | 14,5% |
| I.1.1 | Apoio ao Comitê da Bacia Hidrográfica do Rio São Francisco (CBHSF) | 5.195.000 | 2.425.000 | 1.375.000 | 1.395.000 | 5,7% |
| I.1.1.1 | 001 Apoio à Realização de Reuniões Plenárias Ordinárias / Extraordinárias | 900.000 | 300.000 | 300.000 | 300.000 | |
| I.1.1.2 | 002 Apoio à Realização de Reunião Extraordinária Eleição 2013 | 200.000 | 200.000 | | | |
| I.1.1.3 | 003 Apoio à Divulgação e Mobilização Processo Eleitoral 2013 | 700.000 | 700.000 | | | |
| I.1.1.4 | 004 Apoio às atividades da Diretoria Colegiada (DIREC) do CBHSF | 300.000 | 100.000 | 100.000 | 100.000 | |
| I.1.1.5 | 005 Apoio às atividades das Câmaras Técnicas (CT) do CBHSF | 450.000 | 150.000 | 150.000 | 150.000 | |
| I.1.1.6 | 006 Apoio às atividades da Câmara Consultiva Regional (CCR) do Alto São Francisco | 390.000 | 130.000 | 130.000 | 130.000 | |
| I.1.1.7 | 006 Apoio às atividades da Câmara Consultiva Regional (CCR) do Médio São Francisco | 390.000 | 130.000 | 130.000 | 130.000 | |
| I.1.1.8 | 006 Apoio às atividades da Câmara Consultiva Regional (CCR) do Submédio São Francisco | 390.000 | 130.000 | 130.000 | 130.000 | |
| I.1.1.9 | 006 Apoio às atividades da Câmara Consultiva Regional (CCR) do Baixo São Francisco | 390.000 | 130.000 | 130.000 | 130.000 | |
| I.1.1.10 | 007 Apoio às atividades dos Grupos Técnicos do CBHSF | 165.000 | 55.000 | 55.000 | 55.000 | |
| I.1.1.11 | 008 Apoio à participação em eventos nacionais e internacionais | 60.000 | 20.000 | 20.000 | 20.000 | |
| I.1.1.12 | 009 Apoio à realização de Audiências Públicas, Oficinas e Seminários | 300.000 | 100.000 | 100.000 | 100.000 | |
| I.1.1.13 | 010 Apoio às atividades de integração com comitês afluentes | 260.000 | 80.000 | 80.000 | 100.000 | |
| I.1.1.14 | 011 Contratação de Planejamento Estratégico do CBHSF | 300.000 | 200.000 | 50.000 | 50.000 | |
| I.1.2 | Comunicação e mobilização | 6.300.000 | 2.800.000 | 1.900.000 | 1.600.000 | 6,9% |
| I.1.2.1 | 012 Plano Continuado de Comunicação | 3.500.000 | 1.800.000 | 900.000 | 800.000 | |
| I.1.2.2 | 013 Plano Continuado de Mobilização | 1.400.000 | 500.000 | 500.000 | 400.000 | |
| I.1.2.3 | 014 Plano Continuado de Educação Ambiental | 1.400.000 | 500.000 | 500.000 | 400.000 | |
| I.1.3 | Capacitação para os membros do CBHSF | 960.000 | 240.000 | 400.000 | 320.000 | 1,1% |
| I.1.3.1 | 015 Capacitação CCR Alto | 240.000 | 60.000 | 100.000 | 80.000 | |
| I.1.3.2 | 015 Capacitação CCR Médio | 240.000 | 60.000 | 100.000 | 80.000 | |
| I.1.3.3 | 015 Capacitação CCR Submédio | 240.000 | 60.000 | 100.000 | 80.000 | |
| I.1.3.4 | 015 Capacitação CCR Baixo | 240.000 | 60.000 | 100.000 | 80.000 | |

Relatório de Acompanhamento 2015

| | | | | | | |
|--------------|---|------------------|------------------|------------------|----------------|-------------|
| I.1.4 | Capacitação para Bacia/CBH Afluentes | 800.000 | 0 | 400.000 | 400.000 | 0,9% |
| I.1.4.1 | 016 Cursos diversos | 800.000 | | 400.000 | 400.000 | |
| I.2 | Instrumentos de Gestão | 6.650.000 | 1.650.000 | 4.400.000 | 600.000 | 7,3% |
| I.2.1 | Estudos e pesquisas | 650.000 | 150.000 | 400.000 | 100.000 | 0,7% |
| I.2.1.1 | 017 Estudo sobre o enquadramento dos corpos de água | 150.000 | | 150.000 | | |
| I.2.1.2 | 018 Estudo sobre a metodologia de cobrança pelo uso da água | 200.000 | | 100.000 | 100.000 | |
| I.2.1.3 | 019 Pesquisa científica e tecnológica | 100.000 | 50.000 | 50.000 | | |
| I.2.1.4 | 19A Biomonitoramento das águas da bacia hidrográfica do rio São Francisco | 100.000 | 50.000 | 50.000 | | |
| I.2.1.5 | 19B Apoio às atividades dos CRAD | 100.000 | 50.000 | 50.000 | | |
| I.2.2 | Atualização do Plano da Bacia | 4.000.000 | 1.000.000 | 3.000.000 | 0 | 4,4% |
| I.2.2.1 | 020 Atualização do Plano | 4.000.000 | 1.000.000 | 3.000.000 | 0 | |
| I.2.3 | Acompanhamento das ações/investimentos da Bacia | 2.000.000 | 500.000 | 1.000.000 | 500.000 | 2,2% |
| I.2.3.1 | 021 Implementação de Sistema de Informações (indicadores) | 500.000 | | 500.000 | | |
| I.2.3.2 | 022 Apoio às ações da F.P.I. (Fiscalização Preventiva Integrada) nos Estados da bacia | 1.500.000 | 500.000 | 500.000 | 500.000 | |

| Ações de Planejamento | Componente II - Uso Sustentável dos Recursos Hídricos, Proteção e Recuperação Hidroambiental e Componente IV - Qualidade e Saneamento Ambiental na Bacia | | | | | |
|---------------------------------------|---|-------------------|------------------|-------------------|-------------------|-------------------|
| Subtotal Ações de Planejamento | | 29.650.000 | 6.880.000 | 12.160.000 | 10.610.000 | 32,5% |
| | | Subtotal | 2.013 | 2.014 | 2.015 | % do total |
| II.1 | Água Para Todos | 8.900.000 | 2.040.000 | 3.330.000 | 3.530.000 | 9,8% |
| II.1.1 | Projetos de sistemas de abastecimento de água | 3.700.000 | 440.000 | 1.530.000 | 1.730.000 | 4,1% |
| II.1.1.1 | 023 Elaboração de Projetos Básicos e executivos | 2.200.000 | 440.000 | 880.000 | 880.000 | |
| II.1.1.2 | 024 Elaboração de Estudos e Projetos de ampliação e melhoria de SAA | 1.000.000 | | 400.000 | 600.000 | |
| II.1.1.3 | 025 Elaboração de projetos de sistemas alternativos de abastecimento de água em áreas rurais | 500.000 | | 250.000 | 250.000 | |
| II.1.2 | Planos Municipais de Saneamento Básico | 5.200.000 | 1.600.000 | 1.800.000 | 1.800.000 | 5,7% |
| II.1.2.1 | 026 Elaboração de PMSB | 5.200.000 | 1.600.000 | 1.800.000 | 1.800.000 | |
| II.2 | Saneamento Ambiental | 9.300.000 | 1.940.000 | 3.680.000 | 3.680.000 | 10,2% |
| II.2.1 | Esgoto | 6.000.000 | 1.040.000 | 2.480.000 | 2.480.000 | 6,6% |
| II.2.1.1 | 027 Elaboração de projetos básicos e executivos de SES | 3.500.000 | 500.000 | 1.500.000 | 1.500.000 | |
| II.2.1.2 | 028 Elaboração de estudos de ampliação e melhoria de SES | 1.700.000 | 340.000 | 680.000 | 680.000 | |

Relatório de Acompanhamento 2015

| | | | | | | | |
|---------------|-----|---|------------------|------------------|------------------|------------------|-------------|
| II.2.1.3 | 029 | Elaboração de projetos de sistemas alternativos de saneamento em áreas rurais | 800.000 | 200.000 | 300.000 | 300.000 | |
| II.2.2 | | Resíduos sólidos | 1.650.000 | 450.000 | 600.000 | 600.000 | 1,8% |
| II.2.2.1 | 030 | Elaboração de Estudos e Projetos de Resíduos Sólidos Convencionais e Alternativos | 1.650.000 | 450.000 | 600.000 | 600.000 | |
| II.2.3 | | Drenagem urbana | 1.650.000 | 450.000 | 600.000 | 600.000 | 1,8% |
| II.2.3.1 | 031 | Elaboração de Estudos e Projetos de Drenagem Urbana | 1.650.000 | 450.000 | 600.000 | 600.000 | |
| II.3 | | Proteção e Conservação | 4.000.000 | 1.250.000 | 1.750.000 | 1.000.000 | 4,4% |
| II.3.1 | | Estudos e Projetos hidroambientais | 3.250.000 | 1.000.000 | 1.250.000 | 1.000.000 | 3,6% |
| II.3.1.1 | 032 | Elaboração de estudos, formatação de projetos e elaboração de Termos de Referência relativos a projetos de revitalização da bacia | 3.250.000 | 1.000.000 | 1.250.000 | 1.000.000 | |
| II.3.2 | | Produtor de Água | 750.000 | 250.000 | 500.000 | 0 | 0,8% |
| II.3.2.1 | 033 | Elaboração de diagnóstico e Projeto Básico visando o pagamento dos serviços ambientais | 750.000 | 250.000 | 500.000 | | |
| II.4 | | Estudos e Projetos | 7.450.000 | 1.650.000 | 3.400.000 | 2.400.000 | 8,2% |
| II.4.1 | | Apoio a projetos | 3.300.000 | 100.000 | 1.350.000 | 1.850.000 | 3,6% |
| II.4.1.1 | 034 | Apoio a projetos e empresas socioambientais | 300.000 | | 150.000 | 150.000 | |
| II.4.1.2 | 035 | Apoio a povos e comunidades tradicionais | 500.000 | 100.000 | 200.000 | 200.000 | |
| II.4.1.3 | 036 | Apoio ao PRODES | 2.500.000 | | 1.000.000 | 1.500.000 | |
| II.4.2 | | Estudos de caráter excepcional | 1.700.000 | 400.000 | 900.000 | 400.000 | 1,9% |
| II.4.2.1 | 037 | Estudos relacionados a desastres e eventos críticos (secas e enchentes) | 850.000 | 200.000 | 450.000 | 200.000 | |
| II.4.2.2 | 038 | Estudos relacionados aos impactos causados pelo uso e ocupação dos solos, fontes poluidoras | 400.000 | 100.000 | 200.000 | 100.000 | |
| II.4.2.3 | 039 | Estudos relacionados à biodiversidade, unidades de conservação e lagoas marginais | 450.000 | 100.000 | 250.000 | 100.000 | |
| II.4.3 | | Projetos especiais | 2.450.000 | 1.150.000 | 1.150.000 | 150.000 | 2,7% |
| II.4.3.1 | 040 | Consultorias específicas demandadas pela DIREC | 450.000 | 150.000 | 150.000 | 150.000 | |
| II.4.3.2 | 041 | Projetos especiais demandados pela DIREC | 2.000.000 | 1.000.000 | 1.000.000 | | |

| Ações Estruturais | <i>Componente III - Serviços e Obras de Recursos Hídricos e Uso da Terra e Componente V - Sustentabilidade Hídrica no Semiárido</i> | | | | | |
|-------------------|---|-----------------|-------------------|------------------|-------------------|--------------------------------|
| | Subtotal Ações Estruturais | | 41.600.000 | 7.800.000 | 15.900.000 | 17.900.000 45,7% |
| | | Subtotal | 2.013 | 2.014 | 2.015 | % do total |
| III.1 | <i>Água para todos</i> | | 2.000.000 | 500.000 | 500.000 | 1.000.000 2,2% |

Relatório de Acompanhamento 2015

| | | | | | | |
|----------------|---|-------------------|------------------|------------------|------------------|--------------|
| III.1.1 | Sistemas alternativos de abastecimento | 2.000.000 | 500.000 | 500.000 | 1.000.000 | 2,2% |
| III.1.1.1 | 042 Implantação de sistemas alternativos | 2.000.000 | 500.000 | 500.000 | 1.000.000 | |
| III.2 | Saneamento Ambiental | 4.800.000 | 400.000 | 2.200.000 | 2.200.000 | 5,3% |
| III.2.1 | Esgoto | 2.000.000 | 0 | 1.000.000 | 1.000.000 | 2,2% |
| III.2.1.1 | 043 Implantação de pequenos sistemas de esgotamento sanitário em área rural | 2.000.000 | | 1.000.000 | 1.000.000 | |
| III.2.2 | Resíduos sólidos | 2.200.000 | 200.000 | 1.000.000 | 1.000.000 | 2,4% |
| III.2.2.1 | 044 Implantação de intervenções e adequação de sistemas existentes | 2.200.000 | 200.000 | 1.000.000 | 1.000.000 | |
| III.2.3 | Drenagem urbana | 600.000 | 200.000 | 200.000 | 200.000 | 0,7% |
| III.2.3.1 | 045 Implantação de sistemas alternativos de controle e gestão das águas pluviais | 600.000 | 200.000 | 200.000 | 200.000 | |
| III.3 | Proteção e Conservação | 24.000.000 | 6.600.000 | 8.700.000 | 8.700.000 | 26,3% |
| III.3.1 | Implantação de projetos hidroambientais | 20.000.000 | 6.000.000 | 7.000.000 | 7.000.000 | 21,9% |
| III.3.1.1 | 046 Implantação de projetos hidroambientais no Alto SF | 5.000.000 | 1.500.000 | 1.750.000 | 1.750.000 | |
| III.3.1.2 | 046 Implantação de projetos hidroambientais no Médio SF | 5.000.000 | 1.500.000 | 1.750.000 | 1.750.000 | |
| III.3.1.3 | 046 Implantação de projetos hidroambientais no Submédio SF | 5.000.000 | 1.500.000 | 1.750.000 | 1.750.000 | |
| III.3.1.4 | 046 Implantação de projetos hidroambientais no Baixo SF | 5.000.000 | 1.500.000 | 1.750.000 | 1.750.000 | |
| III.3.2 | Produtor de Água (Implantação) | 4.000.000 | 600.000 | 1.700.000 | 1.700.000 | 4,4% |
| III.3.2.1 | 047 Intervenções nas áreas conforme diagnóstico | 1.500.000 | 300.000 | 600.000 | 600.000 | |
| III.3.2.2 | 048 Recomposição de APP e reserva legal | 1.500.000 | 300.000 | 600.000 | 600.000 | |
| III.3.2.3 | 049 Pagamento por Serviços Ambientais | 1.000.000 | | 500.000 | 500.000 | |
| III.4 | Serviços e obras | 10.800.000 | 300.000 | 4.500.000 | 6.000.000 | 11,9% |
| III.4.1 | Serviços e obras de caráter excepcional | 2.300.000 | 300.000 | 1.000.000 | 1.000.000 | 2,5% |
| III.4.1.1 | 050 Implantação das obras de caráter excepcional | 1.150.000 | 150.000 | 500.000 | 500.000 | |
| III.4.1.2 | 051 Implantação das intervenções relacionadas aos impactos causados pelo uso e ocupação dos solos, fontes poluidoras, biodiversidade, unidades de conservação, lagoas marginais (relativos aos itens 38 e 39) | 1.150.000 | 150.000 | 500.000 | 500.000 | |
| III.4.2 | Serviços especiais | 8.500.000 | 0 | 3.500.000 | 5.000.000 | 9,4% |
| III.4.2.1 | 052 Serviços e obras especiais demandados da DIREC | 8.500.000 | | 3.500.000 | 5.000.000 | |

Componente I – Implantação do Sistema Integrado de Gerenciamento de Recursos Hídricos e do Plano da Bacia

Ações de Gestão

Para execução das Ações de Gestão da Componente I foram previstos, inicialmente, R\$ 5.715.000,00, que somados ao saldo existente do ano anterior (2014) totalizam a soma de R\$ 11.642.603,51. Foram executadas ações que totalizaram R\$ 7.953.822,27 correspondentes a, aproximadamente, 68% do valor inicialmente previsto nesta Componente do Plano de Aplicação.

A execução financeira relativa à Ações de Gestão é apresentada a seguir na Tabela 2.

Cumpre-nos ressaltar que algumas atividades inscritas nesta Componente I – Ações de Gestão - não foram executadas e tiveram os seus respectivos valores devidamente remanejados para outras rubricas, como é facultado na Deliberação CBHSF nº 71/2012, que aprovou o PAP 2013-2015.

Algumas atividades tais como, “estudos sobre o enquadramento das águas”, “implementação do sistema de informações” e ainda “capacitações para os membros do CBHSF”, inicialmente planejadas para serem contratadas neste ano, foram postergadas para datas mais oportunas, após a finalização da Atualização do Plano de Recursos Hídricos da Bacia Hidrográfica do Rio São Francisco.

Outras atividades ainda programadas, não foram executadas por falta de demanda à despeito de estarem inscritas no planejamento realizado no ano de 2012, à época da elaboração do PAP 2013-2015.

Relatório de Acompanhamento 2015

Tabela 2 - Execução financeira referente à Ações de Gestão no ano de 2015 – PAP 2013-2015.

| Ações de Gestão Componente I - Implantação do Sistema Integrado de Gerenciamento de Recursos Hídricos e do Plano da Bacia | | | | | | | | |
|---|---|--|--------------|--------------|-------------------|--------------------------|------------------|--------------|
| Subtotal | | | SALDO 2014 | 2015 | 2015 + SALDO 2014 | SALDO COM REMANEJAMENTOS | Execução em 2015 | Saldo Final |
| | | | 5.927.603,51 | 5.715.000,00 | 11.642.603,51 | 11.642.603,51 | 7.953.822,27 | 3.688.781,24 |
| I.1 | <i>Programa Fortalecimento institucional</i> | | 760.910,48 | 5.115.000,00 | 5.875.910,48 | 5.925.910,48 | 4.156.038,20 | 1.769.872,28 |
| I.1.1 | Apoio ao Comitê da Bacia Hidrográfica do Rio São Francisco (CBHSF) | | 851.937,18 | 1.395.000,00 | 2.246.937,18 | 2.166.570,18 | 1.320.112,75 | 846.457,43 |
| I.1.1.1 | 001 | Apoio à Realização de Reuniões Plenárias Ordinárias / Extraordinárias | 88.690,14 | 300.000,00 | 388.690,14 | 250.000,14 | 189.659,69 | 60.340,45 |
| I.1.1.2 | 002 | Apoio à Realização de Reunião Extraordinária Eleição 2013 | 77.378,56 | 0,00 | 77.378,56 | 0,56 | 0,00 | 0,56 |
| I.1.1.3 | 003 | Apoio à Divulgação e Mobilização Processo Eleitoral 2013 | 40,88 | 0,00 | 40,88 | 40,88 | 0,00 | 40,88 |
| I.1.1.4 | 004 | Apoio às atividades da Diretoria Colegiada (DIREC) do CBHSF | 28.998,41 | 260.000,00 | 288.998,41 | 338.998,41 | 314.708,49 | 24.289,92 |
| I.1.1.5 | 005 | Apoio às atividades das Câmaras Técnicas (CT) do CBHSF | 103.740,50 | 150.000,00 | 253.740,50 | 210.000,50 | 185.459,59 | 24.540,91 |
| I.1.1.6 | 006 | Apoio às atividades da Câmara Consultiva Regional (CCR) do Alto SF | 61.684,03 | 90.000,00 | 151.684,03 | 115.000,03 | 69.077,35 | 45.922,68 |
| I.1.1.7 | 006 | Apoio às atividades da Câmara Consultiva Regional (CCR) do Médio SF | 98.289,89 | 90.000,00 | 188.289,89 | 115.000,89 | 49.375,65 | 65.625,24 |
| I.1.1.8 | 006 | Apoio às atividades da Câmara Consultiva Regional (CCR) do Submédio SF | 27.817,21 | 90.000,00 | 117.817,21 | 155.000,21 | 108.997,88 | 46.002,33 |
| I.1.1.9 | 006 | Apoio às atividades da Câmara Consultiva Regional (CCR) do Baixo SF | 100.061,43 | 90.000,00 | 190.061,43 | 115.000,43 | 68.372,05 | 46.628,38 |
| I.1.1.10 | 007 | Apoio às atividades dos Grupos Técnicos do CBHSF | 77.188,20 | 55.000,00 | 132.188,20 | 95.000,20 | 50.539,67 | 44.460,53 |
| I.1.1.11 | 008 | Apoio à participação em eventos nacionais e internacionais | -6.839,02 | 20.000,00 | 13.160,98 | 343.160,98 | 156.851,74 | 186.309,24 |
| I.1.1.12 | 009 | Apoio à realização de Audiências Públicas, Oficinas e Seminários | 38.366,16 | 100.000,00 | 138.366,16 | 328.366,16 | 61.111,25 | 267.254,91 |
| I.1.1.13 | 010 | Apoio às atividades de integração com comitês afluentes | 106.520,79 | 100.000,00 | 206.520,79 | 101.000,79 | 65.959,39 | 35.041,40 |
| I.1.1.14 | 011 | Contratação de Planejamento Estratégico do CBHSF | 50.000,00 | 50.000,00 | 100.000,00 | 0,00 | 0,00 | 0,00 |
| I.1.2 | Comunicação e mobilização | | 408.973,30 | 3.000.000,00 | 3.408.973,30 | 3.759.340,30 | 2.835.925,45 | 923.414,85 |
| I.1.2.1 | 012 | Plano Continuado de Comunicação | -174.751,00 | 2.200.000,00 | 2.025.249,00 | 2.025.249,00 | 1.773.519,51 | 251.729,49 |
| I.1.2.2 | 013 | Plano Continuado de Mobilização | 983.724,30 | 400.000,00 | 1.383.724,30 | 1.734.091,30 | 1.062.405,94 | 671.685,36 |
| I.1.2.3 | 014 | Plano Continuado de Educação Ambiental | -400.000,00 | 400.000,00 | 0,00 | 0,00 | 0,00 | 0,00 |
| I.1.3 | Capacitação para os membros do CBHSF | | -320.000,00 | 320.000,00 | 0,00 | 0,00 | 0,00 | 0,00 |
| I.1.3.1 | 015 | Capacitação CCR Alto | -80.000,00 | 80.000,00 | 0,00 | 0,00 | 0,00 | 0,00 |

Relatório de Acompanhamento 2015

| | | | | | | | | |
|--------------|-----|---|---------------------|-------------------|---------------------|---------------------|---------------------|---------------------|
| I.1.3.2 | 015 | Capacitação CCR Médio | -80.000,00 | 80.000,00 | 0,00 | 0,00 | 0,00 | 0,00 |
| I.1.3.3 | 015 | Capacitação CCR Submédio | -80.000,00 | 80.000,00 | 0,00 | 0,00 | 0,00 | 0,00 |
| I.1.3.4 | 015 | Capacitação CCR Baixo | -80.000,00 | 80.000,00 | 0,00 | 0,00 | 0,00 | 0,00 |
| I.1.4 | | Capacitação para Bacia/CBH Afluentes | -180.000,00 | 400.000,00 | 220.000,00 | 0,00 | 0,00 | 0,00 |
| I.1.4.1 | 016 | Cursos diversos | -180.000,00 | 400.000,00 | 220.000,00 | 0,00 | 0,00 | 0,00 |
| I.2 | | Instrumentos de Gestão | 5.166.693,03 | 600.000,00 | 5.766.693,03 | 5.716.693,03 | 3.797.784,07 | 1.918.908,96 |
| I.2.1 | | Estudos e pesquisas | 500.000,00 | 100.000,00 | 600.000,00 | 200.000,00 | 0,00 | 200.000,00 |
| I.2.1.1 | 017 | Estudo sobre o enquadramento dos corpos de água | 150.000,00 | 0,00 | 150.000,00 | 0,00 | 0,00 | 0,00 |
| I.2.1.2 | 018 | Estudo sobre a metodologia de cobrança pelo uso da água | 100.000,00 | 100.000,00 | 200.000,00 | 100.000,00 | 0,00 | 100.000,00 |
| I.2.1.3 | 019 | Pesquisa científica e tecnológica | 100.000,00 | 0,00 | 100.000,00 | 100.000,00 | 0,00 | 100.000,00 |
| I.2.1.4 | 19A | Biomonitoramento das águas da bacia hidrográfica do rio São Francisco | 100.000,00 | 0,00 | 100.000,00 | 0,00 | 0,00 | 0,00 |
| I.2.1.5 | 19B | Apoio às atividades dos CRAD | 50.000,00 | 0,00 | 50.000,00 | 0,00 | 0,00 | 0,00 |
| I.2.2 | | Atualização do Plano da Bacia | 3.789.808,67 | 0,00 | 3.789.808,67 | 3.789.808,67 | 2.793.000,00 | 996.808,67 |
| I.2.2.1 | 020 | Atualização do Plano | 3.789.808,67 | 0,00 | 3.789.808,67 | 3.789.808,67 | 2.793.000,00 | 996.808,67 |
| I.2.3 | | Acompanhamento das ações/investimentos da Bacia | 876.884,36 | 500.000,00 | 1.376.884,36 | 1.726.884,36 | 1.004.784,07 | 722.100,29 |
| I.2.3.1 | 021 | Implementação de Sistema de informações | 500.000,00 | 0,00 | 500.000,00 | 250.000,00 | 0,00 | 250.000,00 |
| I.2.3.2 | 022 | Apoio as ações da FPI nos estados da bacia | 376.884,36 | 500.000,00 | 876.884,36 | 1.476.884,36 | 1.004.784,07 | 472.100,29 |

Neste Componente (Ações de Gestão) as principais ações foram aquelas programadas no *Subcomponente 1.1 - Programa de Fortalecimento Institucional*, quando foram planejadas e executadas diversas reuniões plenárias, de câmaras técnicas, de câmaras consultivas regionais, de grupos de trabalho, seminários e participação de membros do CBHSF em eventos nacionais e internacionais.

Ainda neste subcomponente foram executadas **ações de comunicação**, por meio do Contrato nº 007/AGB PEIXE VIVO/2012, firmado entre a AGB Peixe Vivo e CDLJ Publicidade Ltda., que em 2015 passou a se chamar YAYÁ Comunicação Integrada.

A empresa desenvolve trabalhos de serviço de assessoria de imprensa, criação, produção e distribuição do Boletim Informativo online, produção de conteúdo, produção do jornal do CBHSF e da revista CHICO, serviço de clipagem e manutenção do portal do CBHSF. Além destas atividades, estão previstos na prestação de serviços a entrega de produtos, tais como, o Plano Executivo de Comunicação e Relacionamento do Comitê da Bacia Hidrográfica do Rio São Francisco, o Mapeamento e análise dos públicos do Comitê da Bacia Hidrográfica do Rio São Francisco e o Plano de Mídia detalhado para o Comitê da Bacia Hidrográfica do Rio São Francisco.

A seguir seguem alguns exemplos dos produtos entregues pela empresa CDLJ Publicidade:

- Serviço de Clipping, com as principais notícias sobre a bacia.

Link do site: <http://cbhsaofrancisco.org.br/sala-de-imprensa/clipping/>

- Boletins Informativos, divulgados quinzenalmente, onde o CBHSF envia por e-mail as principais notícias sobre o Comitê.

Link do site: <http://cbhsaofrancisco.org.br/boletins>

- Publicações: Jornal CBHSF, Revista Chico e Livro: Opará

Link do site: <http://cbhsaofrancisco.org.br/sala-de-imprensa/publicacoes/>

<http://cbhsaofrancisco.org.br/revista/>

Figura 2 - Portal do CBHSF

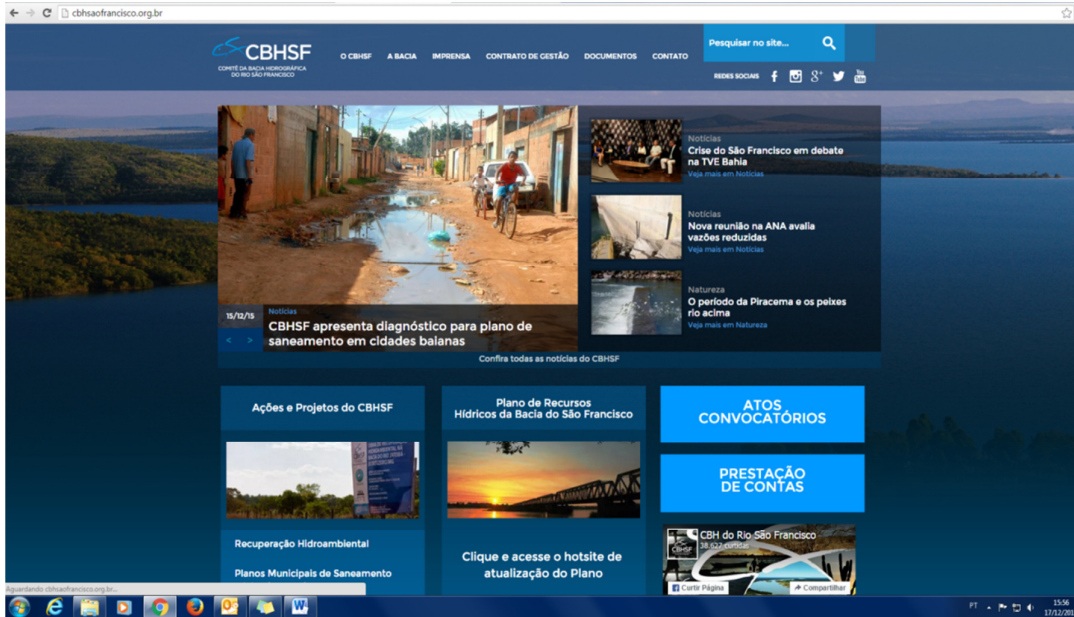

Fonte: Portal do CBHSF (2015)

O CBHSF, em especial a CCR Alto São Francisco, solicitou à Yayá Comunicação a elaboração de um folder institucional cujo tema foi “Educação Ambiental, Nascente da Mudança Ecológica”, fruto de uma parceria com Rotary Internacional. O objetivo foi fortalecer a imagem e divulgar as competências e atividades do Comitê.

Figura 3 - Folder do CBHSF



Fonte: CBHSF (2015)

De forma sintética, apresenta-se a seguir as principais ações executadas neste subcomponente do Plano de Aplicação Plurianual:

XXVII Reunião Plenária Ordinária do CBHSF

Nos dias 21 e 22 de maio de 2015, reuniram-se no Auditório do Quality Hotel, em Petrolina/PE, os membros do CBHSF para participarem da XXVII Reunião Plenária Ordinária do CBHSF.

Na Plenária houve a realização de duas mesas redondas. A primeira com o tema, “Crise Hídrica: A Difícil Travessia de 2015”, contou com a participação de representantes da ANA, IBAMA, ONS e Articulação São Francisco Vivo. A segunda mesa redonda, cujo tema foi “Ações de Revitalização na Bacia Hidrográfica do rio São Francisco”, contou com a participação de representantes do CBHSF, CODEVASF, COMPESA e Prefeitura Municipal de Luis Eduardo Magalhães.

Houve também apresentações como das atividades realizadas para a atualização do Plano de Recursos Hídricos da Bacia Hidrográfica do rio São Francisco; Apresentação das ações executadas com recursos da cobrança pelo uso da água na Bacia Hidrográfica do rio São Francisco; Apresentação das atividades desenvolvidas pelas Câmaras Consultivas Regionais; Apresentação sobre a crise hídrica na Bacia e redução de vazões, além da apresentação sobre a Campanha em Defesa do Velho Chico (03 de junho).

Figura 4 - Programação e imagens da XXVII Reunião Plenária Ordinária do CBHSF

CBHSF
COMITÊ DA BACIA HIDROGRÁFICA
DO RIO SÃO FRANCISCO

XXVII PLENÁRIA ORDINÁRIA CBHSF

CRÍSE HÍDRICA:

A DIFÍCIL TRAVESSIA DE 2015

| | |
|--|--|
| <p>21 DE MAIO</p> <p>09h00 Abertura Oficial da XXVII Plenária ordinária do CBHSF</p> <p>09h40 Aprovação da ATA da XXVI Plenária ordinária do CBHSF</p> <p>10h00 Mesa redonda: "CRÍSE HÍDRICA: A DIFÍCIL TRAVESSIA DE 2015" Participantes: ANA, IBAMA, ONS e Anticulação São Francisco Vivo</p> <p>11h20 Debate</p> <p>12h20 Intervalo para almoço</p> <p>14h00 Apresentação das atividades realizadas para atualização do Plano de Recursos Hídricos da Bacia hidrográfica do rio São Francisco - Empresa NEMUS</p> <p>14h30 Debate</p> <p>15h00 Apresentação das ações executadas com recursos da cobrança pelo uso da água na Bacia Hidrográfica do rio São Francisco - AGB PEKEVIVO</p> <p>15h30 Debate</p> <p>16h00 Deliberação CBHSF: Renova a Indicação da AGB Petre Vivo para des empenhar as funções de Agência de Água do Comitê da Bacia Hidrográfica do Rio São Francisco - DIREX e CTIL/CBHSF</p> <p>16h20 Deliberação CBHSF: Dispõe sobre funcionamento e competência das Câmaras Técnicas - CT - DIREX e CTIL/CBHSF</p> <p>16h20 Deliberação CBHSF: Dispõe sobre funcionamento e competência das Câmaras Consultivas Regionais - CCR - DIREX e CTIL/CBHSF</p> <p>17h00 Apresentação da Campanha em Defesa do Velho Chico - Dia 03 de Junho 2015 - DIREX/CBHSF</p> <p>17h20 Apresentação CCR Alto SF</p> <p>17h40 Apresentação CCR Médio SF</p> <p>18h00 Encerramento das atividades do 1º dia</p> | <p>22 DE MAIO</p> <p>09h00 Apresentação CCR Submédio SF</p> <p>09h20 Apresentação CCR Baixo SF</p> <p>09h40 Apresentação sobre a crise hídrica na Bacia Hidrográfica do rio São Francisco e a redução de vazões - DIREX/CBHSF</p> <p>10h00 Mesa Redonda: "Ações de Revitalização na Bacia Hidrográfica do rio São Francisco" Apresentação: CBHSF, CODEVASF, COMPESA e Prefeitura Municipal de Luis Eduardo Magalhães/BA</p> <p>11h20 Aprovação de Moções e Encaminhamentos</p> <p>11h30 Escolha do local da próxima plenária do CBHSF</p> <p>12h00 Encerramento da XXVII Plenária ordinária CBHSF</p> |
|--|--|

21 e 22 DE MAIO DE 2015
QUALITY HOTEL
PETROLINA - PE

WWW.CBHSAOFRANCISCO.ORG.BR



Fonte: Acervo CBHSF (2015)

XXVIII Reunião Plenária Ordinária e XVI Reunião Plenária Extraordinária do CBHSF

Nos dias 09 e 10 de dezembro de 2015, os membros do CBHSF reuniram-se no salão Jatahy do Catussaba Resort Hotel, Salvador/BA, para participarem da XVI Plenária Extraordinária e XXVIII Plenária Ordinária do CBHSF.

A reunião de natureza extraordinária tratou sobre a análise da minuta de deliberação que aprova as alterações no Regimento Interno do Comitê. Já na reunião Ordinária houve uma mesa redonda, cujo tema foi “Situação Hidrológica na Bacia Hidrográfica do Rio São Francisco” e contou com a participação de representantes da ANA, ONS, CEMIG, CHESF e Consultores do CBHSF – Rodolpho Ramina e Pedro Molinas. Houve também a apresentação do Sr. Cláudio Fabi, ICMBio sobre o PAN São Francisco – Plano de Ação Nacional para a Conservação das Espécies Ameaçadas de Extinção da Fauna Aquática da Bacia Hidrográfica do rio São Francisco e apresentação sobre a atualização do Plano Diretor de Recursos Hídricos da Bacia Hidrográfica do rio São Francisco. Além de diversas deliberações: DN que aprova o quarto termo aditivo ao Contrato de Gestão nº 014/ANA/2010; DN que aprova o Plano de Aplicação Plurianual – PAP 2016/2018 e DN que aprova o calendário de atividades do CBHSF para o ano de 2016. Houve também a Deliberação sobre o Procedimento de Conflito de Uso nº 001/2014.

Figura 5 - Imagens e Programação da XXVIII Reunião Plenária Ordinária e XVI Plenária Extraordinária do CBHSF





XXVIII PLENÁRIA
ORDINÁRIA CBHSF
XVI PLENÁRIA
EXTRAORDINÁRIA CBHSF
**COMPROMISSOS
RENOVADOS**



09/12/2015

- 09h00 - Abertura da XVI Plenária Extraordinária do CBHSF
- 09h15 - Análise da minuta de Deliberação que aprova as alterações no Regimento Interno do CBHSF
- 11h00 - Encerramento da XVI Plenária Extraordinária do CBHSF
- 11h30 - Abertura da XXVIII Plenária Ordinária do CBHSF
- 11h40 - Aprovação da ata da XXVII Plenária Ordinária do CBHSF - ocorrida nos dias 21 e 22 de maio de 2015 em Petrolina/PE
- 12h30 - Intervalo para almoço
- 14h00 - Análise da minuta de Deliberação que aprova o Quarto Termo Aditivo ao Contrato de Gestão nº 014/ANA/2010 - Apresentação: GACG/AGB Peixe Vivo
- 14h30 - Análise da minuta de Deliberação que aprova o Plano de Aplicação Plurianual - PAP 2016-2018 - Apresentação: CTPPP/CBHSF
- 15h00 - Análise da minuta da Deliberação que aprova o calendário de atividades do CBHSF para o ano de 2016
- 15h30 - MESA REDONDA: SITUAÇÃO HIDROLÓGICA NA BACIA HIDROGRÁFICA DO RIO SÃO FRANCISCO
- Mediação: CBHSF
- ONS - CEMIG - ANA - CHESF - Consultores do CBHSF
- 17h30 - Espaço para perguntas
- 18h00 - Encerramento

10/12/2015

- 09h00 - Abertura
- 9h15 - Deliberação sobre o Procedimento de Conflito de Uso nº 001/2014 - Apresentação: CTIL/CBHSF
- 10h15 - Atualização do Plano Diretor de Recursos Hídricos da Bacia Hidrográfica do rio São Francisco - Apresentação: NEMUS
- 11h00 - Debates
- 11h30 - Situação dos projetos executados com recursos da cobrança pelo uso de recursos hídricos - Apresentação: AGB Peixe Vivo
- 12h00 - Debates
- 12h30 - Intervalo para almoço
- 14h00 - Apresentação CCR Alto SF
- 14h30 - Apresentação CCR Médio SF
- 15h00 - Apresentação CCR Submédio SF
- 15h30 - Apresentação CCR Baixo SF
- 16h00 - Apresentação do Plano de Ação Nacional para a Conservação das Espécies Ameaçadas de Extinção da Fauna Aquática da Bacia do Rio São Francisco - PAN SÃO FRANCISCO - ICMBio
- 16h30 - Encaminhamentos e Moções
- 17h00 - Definição do local da próxima Plenária
- 17h30 - Encerramento

09 e 10 de Dezembro de 2015
Salvador/BA

www.cbhsaofrancisco.org.br

Fonte: Acervo CBHSF (2015)

II Reunião com os membros das Instituições Técnicas, de Pesquisa e Ensino Superior da Bacia Hidrográfica do Rio São Francisco

Nos dias 03 e 04 de setembro de 2015, em Salvador – BA, o CBHSF realizou a II Reunião com os membros das Instituições Técnicas, de Pesquisa e Ensino Superior da Bacia Hidrográfica do Rio São Francisco com o objetivo de integrar o olhar da academia com o do comitê, identificando possíveis caminhos que levem à solução de problemas e a garantia da permanência do rio São Francisco para as futuras gerações. Cada universidade presente teve a oportunidade de apresentar os projetos em andamento relacionados à Bacia Hidrográfica do Rio São Francisco. O Fórum contou também com a apresentação da Agência Nacional de Águas sobre as ações da ANA no âmbito de pesquisa, ciência e tecnologia.

Estiveram presentes representantes da Universidade Federal de Brasília – UNB, Universidade Federal de Minas Gerais – UFMG, Universidade Federal do Oeste Baiano – UFOB, Universidade Federal de Pernambuco – UFPE, Universidade Federal de Sergipe – UFS, Universidade Federal de Alagoas – UFAL, Universidade Federal do Vale do São Francisco – UNIVASF, Universidade Federal da Bahia – UFBA e Universidade Federal do Recôncavo da Bahia – UFRB.

Figura 6 - Imagem do I Encontro Universidades



Fonte: Acervo CBHSF (2015)

III Encontro dos Afluentes

O evento ocorreu no dia 23 de setembro de 2015, no Comfort Suites, em Brasília – DF e contou com a participação de representantes de todos os comitês afluentes da Bacia Hidrográfica do Rio São Francisco. O encontro teve o intuito de fortalecer a relação entre o CBHSF e os comitês de rios afluentes, buscando soluções para os graves problemas de degradação ambiental e escassez hídrica vividos na bacia.

Houve apresentação sobre o status da cobrança no Brasil e na Bacia Hidrográfica do Rio São Francisco, sobre a atualização do Plano de Recursos Hídricos da Bacia Hidrográfica do rio São Francisco – PRH-SF e apresentação sobre as atividades desenvolvidas pela CTOC – Câmara Técnica de Outorga e Cobrança do CBHSF.

Cada representante dos comitês afluentes teve a oportunidade de falar sobre a situação e atividades desenvolvidas nas bacias afluentes.

Figura 7 - Imagens do III Encontro dos Afluentes



Fonte: Acervo CBHSF (2015)

I Seminário sobre Escassez Hídrica na Região do Alto São Francisco

A cidade de Belo Horizonte/MG sediou, no dia 28 de setembro de 2015, o I Seminário sobre Escassez Hídrica na Região do Alto São Francisco. O evento foi de iniciativa do CBHSF, por meio da sua Câmara Consultiva Regional do Alto São Francisco, que buscou discutir assuntos relacionados à escassez hídrica e seus desafios. Houve uma mesa redonda com a participação de representantes do Instituto Mineiro de Gestão das Águas – IGAM, do Fórum Mineiro de Comitês de Bacias Hidrográficas, da Federação da Agricultura e Pecuária do Estado de Minas Gerais – FAEMG, além de membros do CBHSF. Os representantes dos comitês afluentes mineiros presentes puderam relatar à situação das bacias afluentes.

Figura 8 - Imagens do I Seminário sobre Escassez Hídrica na Região do Alto São Francisco



Fonte: Acervo CBHSF (2015)

Campanha “EU VIRO CARRANCA PARA DEFENDER O VELHO CHICO”

Em 2014, o Comitê da Bacia Hidrográfica do Rio São Francisco lançou a campanha “Eu Viro Carranca para Defender o Velho Chico” que marca, no dia 03 de junho, o Dia Nacional de Mobilização em Defesa do Rio São Francisco. Em 2015, houve inúmeras atividades que ocorreram em toda a extensão da bacia. A partir da campanha 2014 até maio de 2015 houve um crescimento de 210% de acessos ao site do CBHSF e crescimento de 350% de curtidas na página do facebook.

A campanha foi veiculada, sobretudo, em emissoras de rádio, devido a seu alto grau de abrangência na região da bacia, mas também contou com a participação de outros públicos. Foi produzido material publicitário que foi aplicado em sites e redes sociais, TV e impressos. Foi mantido o hot site *virecarranca.com.br*.

Houve exposições, nos municípios de Lagoa da Prata (Alto SF), Bom Jesus da Lapa (Médio SF), Petrolina e Juazeiro (Submédio SF) e Penedo (Baixo SF), de depoimentos de Franciscos e Franciscas que vivem na Bacia Hidrográfica do Rio São Francisco.

Figura 9 - Estratégia da Exposição



Fonte: Yayá Comunicação (2015)

Figura 10 - Logomarca da campanha em Defesa do Velho Chico



Fonte: Yayá Comunicação (2015)

Figura 11 - Imagens da Ação de Mobilização em Lagoa da Prata/MG



Fonte: Acervo CBHSF (2015)

Figura 12 - Imagens da Ação de Mobilização em Bom Jesus da Lapa/BA



Fonte: Acervo CBHSF (2015)

Figura 13 - Imagens da Ação de Mobilização em Petrolina/PE e Juazeiro/BA



Fonte: Acervo CBHSF (2015)

Figura 14 - Imagens da Ação de Mobilização em Penedo/AL



Fonte: Acervo CBHSF (2015)

Apoio ao VII Workshop Rio São Francisco: Cultura, Identidade e Desenvolvimento, III Encontro Ambiental e I Seminário de Direito Ambiental – Múltiplos Usos na Bacia e efeitos sobre o baixo curso.

Com apoio do CBHSF, em especial por sua Câmara Consultiva do Baixo São Francisco, foi realizado o VII Workshop Rio São Francisco: Cultura, Identidade e Desenvolvimento, III Encontro Ambiental e I Seminário de Direito Ambiental, com o tema Múltiplos Usos na Bacia e efeitos sobre o baixo curso, nos dias 30 de agosto e 01 de setembro de 2015 em Penedo/AL. O evento de natureza científica teve como objetivo a promoção do aprofundamento do debate ambiental, envolvendo temas sobre cultura, identidade, desenvolvimento e direito ambiental, focando questões pertinentes ao Baixo São Francisco.

Figura 15 - Cartaz do Evento e imagens do evento



Fonte: Acervo CBHSF (2015)

Participação no XVII Encontro Nacional de Comitês de Bacias Hidrográficas - ENCOB

Representantes do CBHSF participaram do XVII ENCOB realizado de 04 a 09 de outubro de 2015, em Caldas Novas/GO. O CBHSF contou com um Stand no evento com a finalidade de fortalecer a marca institucional do CBHSF.

Figura 16 - Stand do CBHSF no ENCOB 2015



Fonte: Acervo AGB Peixe Vivo (2015)

Apoio à realização do Festival de Cinema de Alagoas

Com apoio do CBHSF, em especial por sua Câmara Consultiva do Baixo São Francisco, foi realizado o Festival de Cinema Universitário de Alagoas nos dias 03 a 07 de novembro de 2015 em Maceió/AL. O objetivo geral do evento foi divulgar e premiar obras cinematográficas e videográficas produzidas pelas comunidades acadêmicas (alunos, professores e servidores técnico-administrativos), das Instituições de Ensino Superior e escolas técnicas de cinema, públicas e privadas, de todo o território nacional. A programação do festival abrangeu a Mostra Velho Chico de Cinema Ambiental que se configurou como um espaço de visibilidade e debate sobre a necessidade de preservação dos mananciais aquíferos, especialmente, no que se refere à Bacia Hidrográfica do Rio São Francisco, agressões ambientais sofridas e a problemática relacionada com sua revitalização.

Figura 17 - Capa do Projeto de Patrocínio



Fonte: AGB Peixe Vivo (2015)

Participação no XXI Simpósio Brasileiro de Recursos Hídricos e 12º SILUSBA – Simpósio de Hidráulica e Recursos Hídricos dos Países de Língua Portuguesa.

Considerando a necessidade da exposição dos trabalhos e projetos desenvolvidos, o CBHSF contou com um Stand no XXI Simpósio Brasileiro de Recursos Hídricos e 12º SILUSBA – Simpósio de Hidráulica e Recursos Hídricos dos Países de Língua Portuguesa, realizado em Brasília/DF, nos dias 22 a 27 de novembro de 2015. Como atividade paralela ao Simpósio, houve o “Painel do São Francisco” cuja programação contou com diversas apresentações, em especial sobre a atualização do Plano de Recursos Hídricos da Bacia Hidrográfica do Rio São Francisco.

Figura 18 - Stand do CBHSF no Simpósio



Fonte: Acervo AGB Peixe Vivo (2015)

III Reunião com os membros das Instituições Técnicas, de Pesquisa e Ensino Superior da Bacia Hidrográfica do Rio São Francisco

No dia 23 de novembro de 2015, em atividade paralela ao Simpósio Brasileiro de Recursos Hídricos, em Brasília/DF aconteceu a III Reunião com os membros das Instituições Técnicas, de Pesquisa e Ensino Superior da Bacia Hidrográfica do Rio São Francisco. A reunião tratou principalmente sobre a Proposta do I Simpósio da Bacia Hidrográfica do Rio São Francisco, a ser realizado em 2016.

Figura 19 - Imagens III Reunião IES BHSF



Fonte: Acervo CBHSF (2015)

Apoio ao II Simpósio Interdisciplinar em Saúde e Ambiente

O CBHSF, em especial a CCR Baixo São Francisco, prestou apoio na realização do II Simpósio Interdisciplinar em Saúde e Ambiente, realizado nos dias 23 a 27 de novembro de 2015 cuja programação foi voltada para a questão da crise hídrica, contando com mesas redondas e palestras. O objetivo do Simpósio foi congregar pesquisadores, docentes, alunos de graduação e de pós graduação, além de outros profissionais da área de Saúde e Ambiente, para discutir e refletir sobre questões relacionadas à temática Saúde e Ambiente no Brasil, em especial, no Nordeste brasileiro.

Figura 20 - Cartilha do Simpósio

II SIRSA

A transformação de uma sociedade passa não apenas pela qualificação formal da mesma, mas também pela sua capacidade de desenvolver continuamente novas estratégias de dirimir seus problemas de modo integrado e resolutivo. A perspectiva interdisciplinar se destaca, então, na medida em que propõe a interação e integração de diversas expertises como estratégia de construir novos saberes e conhecimentos, culminando em transformação social, com enfoque na biodiversidade, IDH e saúde. Neste Contexto, o Programa de Pós Graduação em Saúde e Ambiente (PSA) da UNIT, área Interdisciplinar, propõe-se a planejar e desenvolver projetos de pesquisa sobre doenças negligenciadas e novas formas de intervenção/estratégias para problemas de saúde e ambiente, além de divulgar e disseminar a sua produção científica, tal como foi no I Simpósio Interdisciplinar Regional de Saúde e Ambiente. Este é fruto do amadurecimento/ evolução do PSA durante 9 anos de funcionamento com foco na formação de recursos humanos.

Neste contexto, e entendendo a importância da criação de um espaço interdisciplinar de discussões, planejou-se durante o II SIRSA uma intensa programação voltada para a questão da crise hídrica, contando com mesa redonda e palestras, indispensáveis para a sensibilização e, conseqüente conscientização, dos estudantes e profissionais envolvidos, capacitando os cidadãos em temas importantes para a atualidade brasileira.

Realização:
Unit

Apoio:
CAPES, CBHSF, SEMARH

Colaboração:
Itp, Atalaia, LEV, escariz, NAMBEI, Construfios, FIOS E CABOS

Local de Realização:
Universidade Tiradentes
Campus Farolândia
Av. Murilo Dantas, 300
Bloco G
Tel: +55 79 3218-2100 / 3218-2190
Homepage:
UNIT: <http://www.unit.br>
PSA: <http://psa.unit.br/>

II Simpósio Interdisciplinar em Saúde e Ambiente

23 a 27 de novembro de 2015
Universidade Tiradentes
Aracaju-SE

PROGRAMA DE PÓS-GRADUAÇÃO EM SAÚDE E AMBIENTE
Unit

Fonte: AGB Peixe Vivo (2015)

Apoio na realização do 1º Seminário Internacional de Turismo – Caminhos do São Francisco

O CBHSF, em especial a CCR Baixo São Francisco, prestou apoio na realização do 1º Seminário Internacional de Turismo – Caminhos do São Francisco, realizado nos dias 25 de novembro a 05 de dezembro de 2015 em Piranhas /AL, cujo objetivo do evento foi de colaborar para a promoção de ações que buscam a

continuidade do desenvolvimento das atividades turísticas no destino Caminhos do São Francisco, que possui o Rio São Francisco como o principal atrativo turístico da região, unindo as cidades, a diversidade de atributos e o meio de conexão de toda a oferta turística disponível na região otimizando as iniciativas dos diferentes atores e setores visando a integração e o desenvolvimento sustentável do destino e de seus municípios envolvidos. O ambiente institucional e representativo criado no evento foi oportuno para discutir as perspectivas que se apresentam para que o destino Caminhos do São Francisco ganhe maior competitividade e amplie sua participação como destino turístico singular, considerando a oferta turística da região nordeste.

Figura 21 - Cartilha do Seminário



Fonte: AGB Peixe Vivo (2015)

Reunião dos Especialistas

Em 25 de agosto de 2015, em Salvador/BA, a diretoria do CBHSF reuniu com especialistas para debater o tema da prática de vazões reduzidas na região do Submédio e Baixo São Francisco e formatar um posicionamento do Comitê sobre o assunto. Estiveram presentes membros do CBHSF, Anivaldo Miranda, Wagner Costa, Maciel Oliveira e José Roberto Lobo e os especialistas, Prof. Yvonilde Medeiros, Rodolpho Ramina e Pedro Molinas.

Figura 22 - Imagens da Reunião com os Especialistas



Fonte: Acervo AGB Peixe Vivo (2015)

Participação nas Reuniões de Redução de Vazão

O CBHSF tem participado das discussões que aconteceram frequentemente na Agência Nacional de Águas – ANA, em Brasília/DF, juntamente com os atores do setor elétrico e agência reguladora, para discutirem sobre a redução das vazões das Usinas Hidrelétricas de Sobradinho, Xingó e Três Marias.

Figura 23 - Imagens da Reunião de Acompanhamento da Redução de Vazões 2015



Fonte: Acervo CBHSF (2015)

Participação no Conselho Gestor do Projeto da Integração do São Francisco

O Comitê da Bacia Hidrográfica do Rio São Francisco participou de reuniões em 2015 na condição de membro do Conselho Gestor do Sistema de Gestão do Projeto de Integração do rio São Francisco com Bacias Hidrográficas do Nordeste Setentrional - CGSGIB. Esse Conselho tem como função colaborar com a gestão integrada entre os órgãos federais, outros entes da área de Recursos Hídricos e as obras de transposição das águas do rio São Francisco.

Figura 24 - Imagem da Reunião do CGSGIB 2015

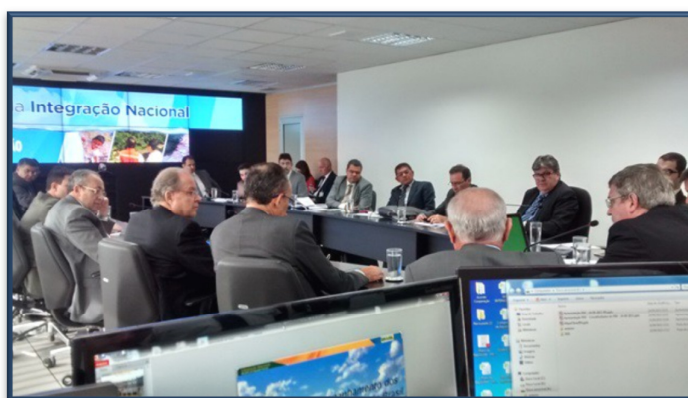

Fonte: Acervo CBHSF (2015)

Reuniões das Câmaras Técnicas

CTPPP - Câmara Técnica de Planos, Programas e Projetos.

CTIL - Câmara Técnica Institucional e Legal.

CTOC – Câmara Técnica de Outorga e Cobrança

CTCT – Câmara Técnica de Comunidades Tradicionais

Tabela 3 - Reuniões CTPPP, CTIL, CTOC e CTCT – Exercício 2015

| CT | Data | Local | Principais Pontos de Pauta |
|----|------------------|-------------------|--|
| | 17 e 18 de março | Belo Horizonte/MG | - Avaliação e encaminhamento da Oficina para Desenvolvimento de Métrica Social. - Informes sobre a atualização do PRH SF. - Conjunta GAT |
| | 14 e 15 de maio | Salvador/BA | - Análise TDR Métrica Social - Atualização PRH SF |
| | 02 e 03 de julho | Belo Horizonte/MG | - Atualização PRH SF – Conjunta GAT - PAP - Proposta funcionamento GAT |

| | | | |
|--------------|---------------------|-------------------|---|
| CTPPP | 17 e 18 de setembro | Belo Horizonte/MG | <ul style="list-style-type: none"> - Atualização PRH SF – Conjunta GAT - PAP 2016-2018 - DN seleção municípios PMSB - TDR indicadores |
| | 12 e 13 de novembro | Salvador/BA | <ul style="list-style-type: none"> - PAP 2016-2018 - Atlas de Saneamento ANA - Atualização PRH SF – Conjunta GAT |
| CTIL | 05 de fevereiro | Belo Horizonte/MG | <ul style="list-style-type: none"> - Análise do juízo de admissibilidade sobre o conflito de uso na região do submédio São Francisco solicitado pelo CBH Salitre. - Encaminhamento sobre o Procedimento de Resolução de Conflito de Uso nº 001/2014 - Encaminhamento sobre a Revisão das DNs do CBHSF - Discussão sobre o PL que altera a Lei nº 9.433/97. - Informação sobre o Processo Administrativo 001/2004: Conflito de Uso da Transposição. |
| | 15 e 16 de abril | Maceió/AL | <ul style="list-style-type: none"> - Informação sobre o Procedimento de Resolução de Conflito de Uso 01/2014. - Informes sobre o juízo de admissibilidade do processo sobre conflito de uso na região do Submédio SF - Avaliação da Minuta de DN que dispõe sobre a manutenção da AGB Peixe Vivo como Entidade Delegatária do CBHSF - Avaliação da proposta de DN que dispõe sobre o funcionamento e competências das CCRs e CTs. |
| | 06 e 07 de agosto | Recife/PE | <ul style="list-style-type: none"> - Avaliação do Relatório Final sobre o Procedimento de Resolução de Conflito de Uso nº 01/2014. - Análise do juízo de admissibilidade do processo sobre conflito de uso na região do médio São Francisco solicitado pelo CBH PASO – Paramirim e Santo Onofre. - Avaliação e emissão de parecer sobre o Contrato de Gestão a ser firmado entre ANA e AGB PV. |

| | | | |
|-------------|--------------------|-------------------|--|
| | 03 de setembro | Belo Horizonte/MG | <ul style="list-style-type: none"> - Análise do juízo de admissibilidade do processo sobre conflito de uso na região do médio São Francisco solicitado pelo CBH PASO – Paramirim e Santo Onofre. - Análise das minutas de DN que dispõem sobre estrutura e funcionamento das CCRs e CTs. - Debate sobre proposta de questionário relativo ao Indicador 5 do Contrato de Gestão. |
| | 21 e 22 de outubro | Maceió/AL | <ul style="list-style-type: none"> - Análise da Minuta do Contrato de Gestão - Minuta de DN que aprova o Contrato de Gestão - Avaliação de proposta de alteração do Regimento Interno do CBHSF - Audiência de Conciliação – Procedimento de Conflito de Uso nº 002/2015 |
| | 04 de novembro | Salvador/BA | <ul style="list-style-type: none"> - Continuidade da Audiência de Conciliação – Procedimento de Conflito de Uso nº 002/2015 - Avaliação da minuta de DN que aprova o PAP 2016 – 2018 - Avaliação do Relatório da Comissão de Avaliação do Procedimento de Conflito de Uso nº 002/2015. |
| CTOC | 05 e 06 de março | Maceió/AL | <ul style="list-style-type: none"> - Aspectos da cobrança pelo uso da água na bacia hidrográfica do rio São Francisco - Apresentação sobre a situação das outorgas e do cadastro de usuários na Bacia Hidrográfica do rio São Francisco |
| | 03 e 04 de agosto | Maceió/AL | <ul style="list-style-type: none"> - Processo de discussão no CBHSF para o aprimoramento da metodologia de cobrança: a experiência do PCJ. - Apresentação da Nota Técnica da AGB Peixe Vivo contendo diretrizes para aprimoramento da metodologia de cobrança. |
| | 06 de novembro | Salvador/BA | <ul style="list-style-type: none"> - Bases técnicas/estratégias para contratação de empresa para consolidar os dados cadastrais de |

| | | | |
|-------------|----------------|-----------|---|
| | | | <p>usuários da bacia do rio São Francisco</p> <ul style="list-style-type: none"> - Troca de informações/discussões/experiências sobre metodologias aplicadas em outros comitês de bacia - Apresentação da minuta de TDR para contratação de estudos de Aprimoramento da Cobrança - Consolidação da Agenda CTOC |
| CTCT | 11 de setembro | Maceió/AL | <ul style="list-style-type: none"> - Esclarecimentos sobre a composição da CTCT - Planejamento do II Seminário Quilombola: definição de data, local e programação. - Planejamento do IV Seminário Indígena: definição de data, local e programação. |

Reuniões de Grupos De Trabalho

GACG - Grupo de Acompanhamento do Contrato de Gestão.

GAT – Grupo de Acompanhamento Técnico (enquanto durar a atualização do PRH SF)

Tabela 4 - Reuniões GACG - Exercício 2015

| Grupos de Trabalho | Data | Local | Principais pontos de Pauta |
|--------------------|------------------|-------------|--|
| | 12 de fevereiro | Brasília/DF | <ul style="list-style-type: none"> - Apresentação do Calendário de Atividades 2015 enviado pela ANA; - Informações e debates sobre o Contrato de Gestão nº 014/ANA/2010 firmado entre ANA e AGB Peixe Vivo para atendimento ao CBHSF - Apresentação do Manual de Procedimentos da AGB Peixe Vivo para atendimento aos membros do CBHSF |
| GACG | 05 e 06 de março | Maceió/AL | <ul style="list-style-type: none"> - Nivelamento de informações sobre as atividades do GA para o ano de 2015: Relatório de avaliação do PAP; Debate sobre renovação do Contrato de Gestão ou elaboração de novo Contrato, informações sobre atualização do Manual de Procedimentos da AGB Peixe Vivo para atendimento ao CBHSF. - Avaliação e discussões sobre o PAP - Elaboração do relatório sobre o PAP para encaminhamento à CTPPP. |

| | | | |
|------------|---------------------|-------------------|--|
| | 29 e 30 de julho | Belo Horizonte/MG | <ul style="list-style-type: none"> - Debate e elaboração de proposta para o Contrato de Gestão a ser firmado entre a AGB Peixe Vivo e ANA para atendimento ao CBHSF - Análise do relatório final da ANA referente ao exercício 2014 e elaboração do Relatório do GACG. |
| GAT | 16 de março | Belo Horizonte/MG | <ul style="list-style-type: none"> - Apresentação do Plano de Trabalho para a atualização do PRH-SF - Apresentação do cronograma de consultas públicas e reuniões setoriais relativos à da atualização do PRH SF. - Definição de agenda de reuniões do GAT |
| | 14 de maio | Salvador/BA | <ul style="list-style-type: none"> - Apresentação da proposta de funcionamento do GAT - Definição da coordenação do GAT - Apresentação do estágio atual dos trabalhos de atualização do PRH SF - Avaliação das reuniões |
| | 02 de julho | Belo Horizonte/MG | <ul style="list-style-type: none"> - Debates sobre o Diagnóstico da Dimensão Técnica e Institucional – RP1A e parecer técnico da AGB Peixe Vivo - Apresentação do Diagnóstico da Dimensão da Participação Social – RP 1B |
| | 03 e 31 de julho | Belo Horizonte/MG | <ul style="list-style-type: none"> - Debates sobre o Diagnóstico da Dimensão Social – RP1B. - Apresentação do Diagnóstico Consolidado da Bacia – RP2. |
| | 17 e 18 de setembro | Belo Horizonte/MG | <ul style="list-style-type: none"> - Apresentação da síntese da incorporação das sugestões do GAT no relatório consolidado- RP2 - Apresentação do RP3 – Cenários de Desenvolvimento e Prognóstico |
| | 13 de novembro | Salvador/BA | <ul style="list-style-type: none"> - Apresentação da versão revisada do relatório RP3 – Cenários de desenvolvimento e Prognóstico - Apresentação do relatório RP4. |

Reuniões das Câmaras Consultivas Regionais

Tabela 5 - Reuniões das Câmaras Consultivas Regionais – CCR – Exercício 2015

| CCR | Data | Local |
|-----------------|------------|-------------------|
| CCR ALTO | 24/02/2015 | Belo Horizonte/MG |
| | 14/05/2015 | Belo Horizonte/MG |
| | 17/08/2015 | Belo Horizonte/MG |
| | 28/09/2015 | Belo Horizonte/MG |

| | | |
|---------------------|-----------------|----------------------|
| CCR MÉDIO | 26/02/2015 | Bom Jesus da Lapa/BA |
| | 28/07/2015 | Bom Jesus da Lapa/BA |
| CCR SUBMÉDIO | 27/02/2015 | Petrolina/PE |
| | 25 e 26/03/2015 | Abaré/BA |
| | 28 e 29/04/2015 | Abaré/BA |
| | 08/07/2015 | Araripina/PE |
| CCR BAIXO | 26/02/2015 | Maceió/AL |
| | 28/04/2015 | Propriá/SE |
| | 15/07/2015 | Aracaju/SE |
| | 17/11/2015 | Maceió/AL |

Reuniões da Diretoria Colegiada - DIREC

Tabela 6 - Reuniões DIREC – Exercício 2015

| | Data | Local | Principais pontos de Pauta |
|--------------|-----------------|-------------|---|
| DIREC | 11 de fevereiro | Brasília/DF | <ul style="list-style-type: none"> - Deliberação sobre o Plano de Trabalho para atualização do PRH SF - Apresentação do calendário das consultas públicas e das reuniões setoriais relativas a Etapa 2 da atualização do PRH SF e definição da forma de acompanhamento destas atividades pelas CCRs. - Deliberação sobre proposta de remanejamento das rubricas do PAP - Apresentação sobre a mudança do Contrato de Gestão - Informe sobre os Relatórios de Gestão 2014, apresentados à ANA em cumprimento ao Contrato de Gestão nº 014/ANA/2010. |
| | 17 de abril | Maceió/AL | <ul style="list-style-type: none"> - Avaliação das minutas de DN: sobre o funcionamento e competência das Câmaras Técnicas; sobre o funcionamento e competência das CCRs; Sobre a manutenção da AGB Peixe Vivo como Entidade Delegatária do CBHSF - Deliberação sobre a programação da Plenária de |

| | | |
|-------------------|-----------|---|
| | | <p>Petrolina dias 20 a 22 de maio de 2015</p> <ul style="list-style-type: none"> - Deliberação sobre a ampliação do Projeto da Fiscalização Preventiva Integrada – FPI - Apresentação das planilhas financeiras trimestrais - Assuntos gerais: reunião na ANA sobre redução de vazões do SF; informes sobre o processo de atualização do Plano de Recursos Hídricos da Bacia Hidrográfica do rio São Francisco, Informes sobre o Procedimento de Conflito pelo uso da água nº 01/2014. |
| 05 de junho | Maceió/AL | <ul style="list-style-type: none"> - Apresentação da AGB Peixe Vivo sobre a execução do PAP até o mês de maio/2015 - Remanejamento entre rubricas orçamentárias do PAP - Situação atual da mancha no rio São Francisco - Avaliação das ações do Dia Nacional em Defesa do Velho Chico |
| 04 e 05 de agosto | Maceió/AL | <ul style="list-style-type: none"> - Informes sobre o Procedimento de Conflito de Uso nº 01/2014 - Informes sobre o andamento dos projetos executados com recursos da cobrança na BHSF - Debate sobre proposta de Contato de Gestão a ser firmado entre ANA e AGB Peixe Vivo para atendimento ao CBHSF - Apresentação das sugestões da CTPPP em relação ao PAP 2016-2018 - Apresentação das planilhas financeiras trimestrais. |
| 23 de setembro | Maceió/AL | <ul style="list-style-type: none"> - Informes da secretária do CBHSF: participação no Congresso da ABRH; consultas públicas do PRH-SF; eleição do PNCBH. - Apresentação da minuta do Plano de Aplicação Plurianual |



Figura 25 - Imagens das Reuniões das CTs, DIREC e Grupos de Trabalho do CBHSF – Exercício 2015



Fonte: Acervo CBHSF (2015)

A principal ação prevista em relação ao subcomponente *1.2 – Instrumentos de Gestão* é a contratação da empresa especializada para **atualização do Plano de Recursos Hídricos** da Bacia Hidrográfica do rio São Francisco elaborado para o período 2004-2013. A empresa vencedora do processo licitatório foi a NEMUS GESTÃO E QUALIFICAÇÃO AMBIENTAL Ltda. CNPJ: 19.886.820/0001-50, cujo contrato nº 22/AGB PEIXE VIVO/2014 foi assinado no dia 16 de outubro de 2014. O valor total do mesmo é de R\$ 6.982.500,00 com vigência de 18 (dezoito) meses.

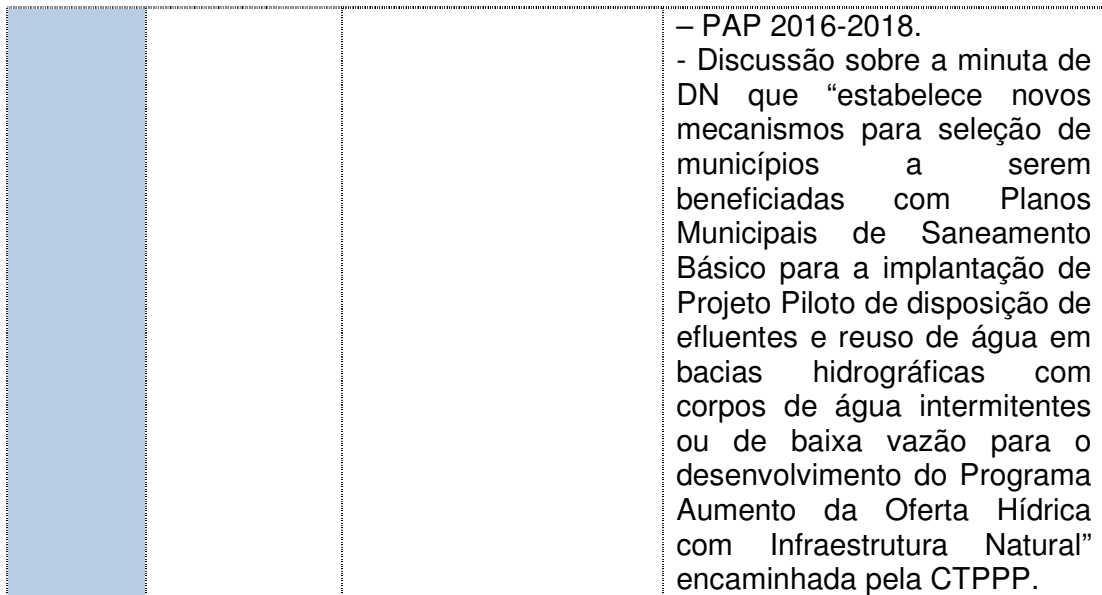
A principal motivação de se atualizar o PRH-SF é compatibilizá-lo com o quadro atual existente na bacia hidrográfica no que se refere às demandas, quantidade, qualidade, planejamento, situações extremas e de risco, e gestão dos recursos hídricos. O PRH-SF necessita de uma atualização, especialmente na verificação dos programas relacionados à revitalização, recuperação e conservação hidroambiental da bacia; à instituição do pacto para alocação das águas da bacia; ao saneamento ambiental; ao enquadramento dos corpos de água; à implementação e consolidação dos instrumentos da política de recursos hídricos; e no atendimento de diversas demandas específicas identificadas pelo CBHSF.

Na atualização do PRH-SF devem ser consideradas as regiões fisiográficas Alto, Médio, Submédio e Baixo São Francisco, como unidades de estudo e planejamento das metas e ações para a gestão dos recursos hídricos. Além disto, deve-se destacar a proposta de desenvolvimento do diagnóstico da bacia a partir da leitura técnica dos especialistas e de uma percepção da população local sobre a realidade da bacia. Um dos pilares defendidos pelo CBHSF na atualização do PRH-SF é a participação popular em todas as suas etapas, pois será primordial para o delineamento das diretrizes futuras para implementação do Plano.

Durante os trabalhos de atualização do PRH-SF a Contratada é responsável por desenvolver trabalhos (conforme Termo de Referência do Ato Convocatório) e remete-los ao Grupo de Acompanhamento Técnico (GAT) designado pelo CBHSF para acompanhar todo o processo de atualização e pela CTPPP. A aprovação dos Produtos é realizada pela AGB Peixe Vivo.

Os trabalhos já iniciaram no final de 2014 e atualmente encontra-se em plena execução. Os trabalhos foram subdivididos em 3 Etapas. A Etapa 1 consistiu no

Plano de Trabalho, a Etapa 2 abrange o Diagnóstico da Dimensão Técnica e Institucional – RP1A; Diagnóstico da Dimensão da Participação Social – RP1B; Diagnóstico Consolidado da Bacia – RP2; Cenários de Desenvolvimento e Prognóstico – RP3 e Compatibilização do Balanço Hídrico com os cenários estudados – RT4, todos já entregues. A Etapa 3 consiste na entrega do Arranjo Institucional para a Gestão de recursos hídricos na Bacia e Diretrizes e Critérios para Aplicação dos Instrumentos de Gestão dos Recursos Hídricos na Bacia – RP5; Plano de Metas, Ações Prioritárias e Investimentos – RP6; Caderno de Investimento da Bacia do Rio São Francisco – RF1; Plano de Recursos Hídricos Consolidado – RF2; Resumo Executivo do Plano – RF3; Sistema de Informações Geográficas – SIG São Francisco e CD ROM Interativo. Esta última etapa se estenderá até o primeiro semestre de 2016.

Figura 26 - Produtos NEMUS



A Tabela 7 traz um resumo da situação de contratação da empresa NEMUS para atualizar o PRH-SF.

Tabela 7 - Atualização do PRH-SF.

| Atualização do Plano de Recursos Hídricos da Bacia Hidrográfica do Rio São Francisco PRH-SF Elaborado para o período 2004-2013 | |
|---|--|
| <i>Situação Geral da Contratação</i> | |
| EMPRESA EXECUTORA | NEMUS Gestão e Requalificação Ambiental Ltda |
| ATO CONVOCATÓRIO | 012/2014 |
| CONTRATO | 022/2014 |
| VALOR DO CONTRATO | R\$ 6.982.500 |

| | |
|--------------------------------|------------|
| DATA DE ASSINATURA DO CONTRATO | 16/10/2014 |
| DATA DE EMISSÃO DA O.S. | 17/11/2014 |
| INÍCIO | 17/11/2014 |
| PRAZO CONTRATUAL | 18 meses |
| SITUAÇÃO DA EXECUÇÃO | 40% |

As informações e produtos relativos à atualização do PRH-SF estão disponíveis no *hotsite* do Plano: <http://cbhsaofrancisco.org.br/planoderecursososhidricos/>

Ainda neste subcomponente, podemos destacar a atividade de Apoio às Ações do FPI – Fiscalização Preventiva Integrada na bacia hidrográfica do rio São Francisco. O Comitê apoia as ações desenvolvidas pelo Ministério Público da Bahia e de Alagoas. O FPI é um programa continuado, desenvolvido desde 2002 na Bahia pelos órgãos Públicos, estaduais e federais de meio ambiente e saúde, Ministérios Públicos e polícias voltado para a defesa da sociedade, do meio ambiente, patrimônio cultural, defesa das comunidades tradicionais e da saúde na Bacia Hidrográfica do rio São Francisco. O programa tem se destacado pelo êxito no diagnóstico de danos ambientais, na prevenção de novos danos e na cobrança pela efetiva reparação dos danos pelos seus causadores.

O CBHSF se destaca como um dos grandes parceiros para tornar as ações do FPI cada vez mais eficientes e se identifica com a causa, pois o programa possui o objetivo comum do comitê, que é promover a efetiva melhoria da qualidade ambiental do São Francisco e da vida de seu povo.

Em 21 de setembro de 2015, em Salvador/BA, o CBHSF ratificou oficialmente a parceria ao assinar um Termo de Cooperação Técnica com o Programa de Fiscalização Preventiva Integrada, com vigência de cinco anos.

As metas do Projeto de apoio do CBHSF são o custeio de diárias das polícias, servidores, colaboradores eventuais, locação de veículo para transporte das polícias, hospedagem e alimentação de membros da Sociedade Civil para participarem do Curso Construindo Consciência Ambiental (atividades de educação ambiental – temas: Gestão das Águas, Biomas, APPs, Reserva Legal, Resíduos Sólidos, etc.) e material de divulgação. Ações do FPI em 2015 apoiados pelo Comitê da Bacia Hidrográfica do rio São Francisco:

 Bahia

- 35ª Etapa. Período: 04 a 14 de maio de 2015. Municípios fiscalizados: Mulungu do Morro, Barra do Mendes, Ibipeba, Ibitá, Canarana, Cafarnaum, Barro Alto, América Dourada, João Dourado, Presidente Dutra, Irecê, Lapão, Uibaí, Xique-Xique e Gentio do Ouro.
- 36ª Etapa. Período: 16 a 26 de novembro de 2015. Municípios fiscalizados: Bom Jesus da Lapa, Serra do Ramalho, Malhada, Carinhanha, Muquém do São Francisco, Correntina, Santa Maria da Vitória, São Félix do Coribe, Santana, Serra Dourada, Brejolândia, Tobocas do Brejo Velho, Canápolis, Riacho de Santana, Coribe, Matina, Jaborandi e Cocos.

Alagoas

- 3ª Etapa. Período: 16 a 30 de março de 2015. Municípios: Santana de Ipanema, Olhos D'Água das Flores, Pão de Açúcar, Batalha, Jacaré dos Homens, São José da Tapera, Palestina e Monteirosopolis.
- 4ª Etapa. Período: 08 a 11 de setembro de 2015. Municípios fiscalizados: Palmeira dos Índios, Jaramataia, Major Izidoro, Cacimbinhas, Igaci, Estrela de Alagoas e Minador do Negrão.
- Período: 15 a 27 de novembro de 2015. Municípios fiscalizados: Jaramataia, Palmeira dos Índios, Major Isidoro, Minador do Negrão, Estrela de Alagoas, Igaci e Cacimbinha.

Figura 27 - Imagens das Ações do FPI



Fonte: MP/AL (2015)

Componente II – Uso Sustentável dos Recursos Hídricos, Proteção e Recuperação Hidroambiental e Componente IV – Qualidade e Saneamento Ambiental na Bacia.

Ações de Planejamento

Para execução das Ações de Planejamento da Componente II foram previstos, inicialmente, R\$ 10.610.000,00, que somados ao saldo existente do ano anterior (2014) totalizam a soma de R\$ 22.561.026,19. Foram executadas ações que totalizaram R\$ 3.747.482,16, correspondentes a, aproximadamente, 17% do valor inicialmente previsto nesta Componente do Plano de Aplicação.

A execução financeira relativa à Ações de Planejamento é apresentada a seguir na Tabela 8.

A despeito da existência de valores significativos para elaboração de Projetos de Sistemas de Abastecimento de Água (R\$ 6.657.511,55 na subcomponente II.1), Projetos de Saneamento Básico (R\$ 7.360.000,00 na subcomponente II.2), totalizando, aproximadamente R\$ 14 milhões de reais, o CBHSF, com o apoio da AGB Peixe Vivo, resolveu priorizar a elaboração dos Planos Municipais de Saneamento Básico (PMSB), que mostrou ser uma atividade mais coerente na aplicação dos recursos financeiros da cobrança.

Outras rubricas como o “Apoio ao Programa PRODES” e alguns estudos inscritos no PAP 2013-2105, da ordem de R\$ 4,5 milhões, não tiveram demandas objetivas que se transformassem em contratações e, conseqüentemente, desembolsos financeiros.

Relatório de Acompanhamento 2015

Tabela 8 - Execução financeira referente à Ações de Planejamento no ano de 2015 – PAP 2013-2015.

| Ações de Planejamento Componente II - Uso Sust. Dos Recursos Hídricos, Proteção e Recuperação Hidroambiental e Componente IV - Qualidade e Saneamento Ambiental na Bacia | | | | | | | |
|--|---|---------------|---------------|-------------------|--------------------------|------------------|---------------|
| Subtotal | | SALDO 2014 | 2015 | 2015 + SALDO 2014 | SALDO COM REMANEJAMENTOS | Execução em 2015 | Saldo Final |
| | | 11.951.026,19 | 10.610.000,00 | 22.561.026,19 | 22.561.026,19 | 3.747.482,16 | 18.813.544,03 |
| II.1 | Água Para Todos | 3.127.511,55 | 3.530.000,00 | 6.657.511,55 | 6.657.511,55 | 2.626.440,41 | 4.031.071,14 |
| II.1.1 | Projetos de sistemas de abastecimento de água | 1.530.000,00 | 1.730.000,00 | 3.260.000,00 | 3.260.000,00 | 0,00 | 3.260.000,00 |
| II.1.1.1 | 023 Elaboração de Projetos Básicos e executivos | 880.000,00 | 880.000,00 | 1.760.000,00 | 1.760.000,00 | 0,00 | 1.760.000,00 |
| II.1.1.2 | 024 Elaboração de Estudos e Projetos de ampliação e melhoria de SAA | 400.000,00 | 600.000,00 | 1.000.000,00 | 1.000.000,00 | 0,00 | 1.000.000,00 |
| II.1.1.3 | 025 Elaboração de projetos de sistemas alternativos de abastecimento de água em áreas rurais | 250.000,00 | 250.000,00 | 500.000,00 | 500.000,00 | 0,00 | 500.000,00 |
| II.1.2 | Planos Municipais de Saneamento Básico | 1.597.511,55 | 1.800.000,00 | 3.397.511,55 | 3.397.511,55 | 2.626.440,41 | 771.071,14 |
| II.1.2.1 | 026 Elaboração de PMSB | 1.597.511,55 | 1.800.000,00 | 3.397.511,55 | 3.397.511,55 | 2.626.440,41 | 771.071,14 |
| II.2 | Saneamento Ambiental | 3.680.000,00 | 3.680.000,00 | 7.360.000,00 | 7.360.000,00 | 0,00 | 7.360.000,00 |
| II.2.1 | Esgoto | 2.480.000,00 | 2.480.000,00 | 4.960.000,00 | 4.960.000,00 | 0,00 | 4.960.000,00 |
| II.2.1.1 | 027 Elaboração de projetos básicos e executivos de SES | 1.500.000,00 | 1.500.000,00 | 3.000.000,00 | 3.000.000,00 | 0,00 | 3.000.000,00 |
| II.2.1.2 | 028 Elaboração de estudos de ampliação e melhoria de SES | 680.000,00 | 680.000,00 | 1.360.000,00 | 1.360.000,00 | 0,00 | 1.360.000,00 |
| II.2.1.3 | 029 Elaboração de projetos de sistemas alternativos de saneamento em áreas rurais | 300.000,00 | 300.000,00 | 600.000,00 | 600.000,00 | 0,00 | 600.000,00 |
| II.2.2 | Resíduos sólidos | 600.000,00 | 600.000,00 | 1.200.000,00 | 1.200.000,00 | 0,00 | 1.200.000,00 |
| II.2.2.1 | 030 Elaboração de Estudos e Projetos de Resíduos Sólidos Convencionais e Alternativos | 600.000,00 | 600.000,00 | 1.200.000,00 | 1.200.000,00 | 0,00 | 1.200.000,00 |
| II.2.3 | Drenagem urbana | 600.000,00 | 600.000,00 | 1.200.000,00 | 1.200.000,00 | 0,00 | 1.200.000,00 |
| II.2.3.1 | 031 Elaboração de Estudos e Projetos de Drenagem Urbana | 600.000,00 | 600.000,00 | 1.200.000,00 | 1.200.000,00 | 0,00 | 1.200.000,00 |
| II.3 | Proteção e Conservação | 809.582,49 | 1.000.000,00 | 1.809.582,49 | 1.809.582,49 | 1.055.558,35 | 754.024,14 |
| II.3.1 | Estudos e Projetos hidroambientais | 309.582,49 | 1.000.000,00 | 1.309.582,49 | 1.309.582,49 | 1.055.558,35 | 254.024,14 |
| II.3.1.1 | 032 Elaboração de estudos, formatação de projetos e elaboração de Termos de Referência relativos a projetos de revitalização da bacia.. | 309.582,49 | 1.000.000,00 | 1.309.582,49 | 1.309.582,49 | 1.055.558,35 | 254.024,14 |
| II.3.2 | Produtor de Água | 500.000,00 | 0,00 | 500.000,00 | 500.000,00 | 0,00 | 500.000,00 |
| II.3.2.1 | 033 Elaboração de diagnóstico e Projeto Básico visando o pagamento dos serviços ambientais | 500.000,00 | 0,00 | 500.000,00 | 500.000,00 | 0,00 | 500.000,00 |

Relatório de Acompanhamento 2015

| | | | | | | | | |
|---------------|-----|---|---------------------|---------------------|---------------------|---------------------|------------------|---------------------|
| II.4 | | Estudos e Projetos | 4.333.932,15 | 2.400.000,00 | 6.733.932,15 | 6.733.932,15 | 65.483,40 | 6.668.448,75 |
| II.4.1 | | Apoio a projetos | 1.350.000,00 | 1.850.000,00 | 3.200.000,00 | 3.200.000,00 | 0,00 | 3.200.000,00 |
| II.4.1.1 | 034 | Apoio a projetos e empresas socioambientais | 150.000,00 | 150.000,00 | 300.000,00 | 300.000,00 | 0,00 | 300.000,00 |
| II.4.1.2 | 035 | Apoio a comunidades tradicionais | 200.000,00 | 200.000,00 | 400.000,00 | 400.000,00 | 0,00 | 400.000,00 |
| II.4.1.3 | 036 | Apoio ao PRODES | 1.000.000,00 | 1.500.000,00 | 2.500.000,00 | 2.500.000,00 | 0,00 | 2.500.000,00 |
| II.4.2 | | Estudos de caráter excepcional | 900.000,00 | 400.000,00 | 1.300.000,00 | 1.300.000,00 | 0,00 | 1.300.000,00 |
| II.4.2.1 | 037 | Estudos relacionados a desastres e eventos críticos (secas e enchentes) | 450.000,00 | 200.000,00 | 650.000,00 | 650.000,00 | 0,00 | 650.000,00 |
| II.4.2.2 | 038 | Estudos relacionados aos impactos causados pelo uso e ocupação dos solos, fontes poluidoras, biodiversidade, unidades de conservação, lagoas marginais. | 200.000,00 | 100.000,00 | 300.000,00 | 300.000,00 | 0,00 | 300.000,00 |
| II.4.2.2 | 039 | Estudos relacionados à biodiversidade, unidades de conservação, lagoas marginais. | 250.000,00 | 100.000,00 | 350.000,00 | 350.000,00 | 0,00 | 350.000,00 |
| II.4.3 | | Projetos especiais | 2.083.932,15 | 150.000,00 | 2.233.932,15 | 2.233.932,15 | 65.483,40 | 2.168.448,75 |
| II.4.3.1 | 040 | Consultorias específicas demandadas pela DIREC | 83.932,15 | 150.000,00 | 233.932,15 | 233.932,15 | 65.483,40 | 168.448,75 |
| II.4.3.2 | 041 | Projetos especiais demandados pela DIREC | 2.000.000,00 | 0,00 | 2.000.000,00 | 2.000.000,00 | 0,00 | 2.000.000,00 |

A principal aplicação relacionada às ações de planejamento diz respeito à elaboração de Planos Municipais de Saneamento Básico (PMSB). Esta linha de aplicação se encontra na *Subcomponente II.1 – Águas para Todos - Atividade II.1.2 – Planos Municipais de Saneamento Básico* do PAP 2013-2015, cujo valor total executado no ano de 2015 foi de R\$ 2.626.440,00.

De acordo com a Lei Federal nº 11.445, de 5 de janeiro de 2007, os municípios deverão elaborar o Plano Municipal de Saneamento Básico. Sem este instrumento, o município poderá ficar impedido de receber recursos financeiros destinados ao saneamento básico provenientes de entes federais.

O PMSB é um instrumento potencialmente estratégico para as municipalidades, uma vez que, trata de um conjunto de estudos que permitem ao gestor planejar ações e alternativas para a universalização dos serviços públicos de saneamento, resultando na promoção do saneamento, da saúde pública e do meio ambiente. O CBHSF entende que é de suma importância para a bacia promover e incentivar a elaboração de PMSB para os municípios inseridos total ou parcialmente na bacia.

No ano de 2013 o CBHSF aprovou a contratação de 25 (vinte e cinco) PMSB na bacia hidrográfica do rio São Francisco, sendo; 06 (seis) PMSB nas regiões Alto, Médio e Submédio São Francisco e 07 (sete) PMSB no Baixo São Francisco.

Durante o ano de 2015, aconteceram atividades relativas à elaboração de PMSB em 19 (dezenove) municípios da bacia, sendo eles: Barra-BA, Barra do Mendes-BA, Carinhanha-BA, Angical-BA, Catolândia-BA e São Desidério-BA (no Médio São Francisco), Jacobina-BA, Miguel Calmon-BA, Mirangaba-BA, Afogados da Ingazeira-PE, Flores-PE e Pesqueira-PE (no Submédio São Francisco) e Belo Monte-AL, Feira Grande-AL, Igreja Nova-AL, Ilha das Flores-SE, Propriá-SE, Telha-SE e Traipu-AL (no Baixo São Francisco). Em 2014 já tinham sido elaborados 06 (seis) PMSB respectivamente para os Municípios de Abaeté, Bom Despacho, Lagoa da Prata, Moema, Papagaios e Pompéu, todos localizados em Minas Gerais, na região do Alto São Francisco.

Nas Tabelas 9 a 14 são apresentados os Contratos celebrados pela AGB Peixe Vivo para a elaboração dos respectivos PMSB na bacia hidrográfica do rio São Francisco

Tabela 9 - Elaboração de Planos Municipais de Saneamento Básico para região do Baixo São Francisco

| Elaboração de Planos Municipais de saneamento básico para região do Baixo São Francisco (Belo Monte-AL, Feira Grande-AL, Igreja Nova-AL, Ilha das Flores-SE, Propriá-SE, Telha-SE e Traipu-AL) | |
|---|------------------|
| <i>Situação Geral da Contratação</i> | |
| EMPRESA EXECUTORA | Instituto GESOIS |
| ATO CONVOCATÓRIO | 001/2014 |
| CONTRATO | 005/2014 |
| VALOR DO CONTRATO | R\$1.208.606,04 |
| DATA DE ASSINATURA DO CONTRATO | 13/05/2014 |
| DATA DE EMISSÃO DA O.S. | 02/06/2014 |
| INÍCIO | 02/06/2014 |
| PRAZO CONTRATUAL | 12 meses |
| PRAZO REAL DE EXECUÇÃO | 12 meses |
| SITUAÇÃO DA EXECUÇÃO | 100% |

Tabela 10 - Elaboração de Planos Municipais de Saneamento Básico para região do Médio São Francisco

| Elaboração de Planos Municipais de saneamento básico para região do Médio São Francisco (Angical-BA, Catolândia-BA e São Desidério-BA) | |
|---|---------------------|
| <i>Situação Geral da Contratação</i> | |
| EMPRESA EXECUTORA | GERENTEC Engenharia |
| ATO CONVOCATÓRIO | 006/2014 |
| CONTRATO | 011/2014 |
| VALOR DO CONTRATO | R\$ 553.315,76 |
| DATA DE ASSINATURA DO CONTRATO | 29/05/2014 |
| DATA DE EMISSÃO DA O.S. | 29/05/2014 |
| INÍCIO | 29/05/2014 |
| PRAZO CONTRATUAL | 12 meses |
| PRAZO REAL DE EXECUÇÃO | 18 meses |
| SITUAÇÃO DA EXECUÇÃO | 100% |

Tabela 11 - Elaboração de Planos Municipais de Saneamento Básico para região do Submédio São Francisco (estado da Bahia)

| Elaboração de Planos Municipais de saneamento básico para região do Médio São Francisco (Jacobina-BA, Mirangaba-BA, Miguel Calmon-BA e Barra do Mendes-BA) | |
|---|---------------------|
| <i>Situação Geral da Contratação</i> | |
| EMPRESA EXECUTORA | GERENTEC Engenharia |
| ATO CONVOCATÓRIO | 017/2014 |
| CONTRATO | 002/2015 |
| VALOR DO CONTRATO | R\$ 936.209,63 |
| DATA DE ASSINATURA DO CONTRATO | 12/03/2015 |
| DATA DE EMISSÃO DA O.S. | 12/03/2015 |
| INÍCIO | 12/03/2015 |

| | |
|----------------------|----------|
| PRAZO CONTRATUAL | 12 meses |
| SITUAÇÃO DA EXECUÇÃO | 10% |

Tabela 12 - Elaboração de Planos Municipais de Saneamento Básico para região do Submédio São Francisco (estado de Pernambuco)

| Elaboração de Planos Municipais de saneamento básico para região do Médio São Francisco (Afogados da Ingazeira-PE, Flores-PE e Pesqueira-PE) | |
|---|------------------|
| <i>Situação Geral da Contratação</i> | |
| EMPRESA EXECUTORA | Instituto GESOIS |
| ATO CONVOCATÓRIO | 007/2014 |
| CONTRATO | 014/2014 |
| VALOR DO CONTRATO | R\$ 758.462,47 |
| DATA DE ASSINATURA DO CONTRATO | 26/06/2014 |
| DATA DE EMISSÃO DA O.S. | 26/06/2014 |
| INÍCIO | 26/06/2014 |
| PRAZO CONTRATUAL | 12 meses |
| PRAZO REAL DE EXECUÇÃO | 14 meses |
| SITUAÇÃO DA EXECUÇÃO | 100% |

Tabela 13 - Elaboração de Plano Municipal de Saneamento Básico para o município de Barra - BA (Médio São Francisco)

| Elaboração de Planos Municipais de saneamento básico para o município de Barra - BA | |
|--|------------------------|
| <i>Situação Geral da Contratação</i> | |
| EMPRESA EXECUTORA | Água e Solo Engenharia |
| ATO CONVOCATÓRIO | 025/2014 |
| CONTRATO | 004/2015 |
| VALOR DO CONTRATO | R\$ 395.377,03 |
| DATA DE ASSINATURA DO CONTRATO | 20/02/2015 |
| DATA DE EMISSÃO DA O.S. | 27/03/2015 |
| INÍCIO | 27/03/2015 |
| PRAZO CONTRATUAL | 12 meses |
| SITUAÇÃO DA EXECUÇÃO | 45% |

Tabela 14 - Elaboração de Plano Municipal de Saneamento Básico para o município de Barra - BA (Médio São Francisco)

| Elaboração de Planos Municipais de saneamento básico para o município de Carinhanha - BA | |
|---|-------------------|
| <i>Situação Geral da Contratação</i> | |
| EMPRESA EXECUTORA | DRZ Geotecnologia |
| ATO CONVOCATÓRIO | 021/2014 |
| CONTRATO | 005/2015 |
| VALOR DO CONTRATO | R\$ 337.177,81 |
| DATA DE ASSINATURA DO CONTRATO | 20/02/2015 |
| DATA DE EMISSÃO DA O.S. | 19/03/2015 |

| | |
|----------------------|------------|
| INÍCIO | 19/03/2015 |
| PRAZO CONTRATUAL | 12 meses |
| SITUAÇÃO DA EXECUÇÃO | 45% |

As Figuras de 28 até 36 ilustram alguns momentos durante os trabalhos de diagnóstico realizados nos municípios onde são/foram elaborados PMSB na bacia hidrográfica do rio São Francisco.



Figura 28 - Unidade de dessalinização do SAA Poço dos Moleques no município de Afogados da Ingazeira - PE (Fonte: GESOIS, 2015).



Figura 29 - Infraestrutura para abastecimento da zona rural de Belo Monte - AL por carros-pipa (Fonte: GESOIS, 2015).



Figura 30 - Veículo de Coleta seletiva de São Desidério - BA (Fonte: GERENTEC, 2015).



Figura 31 - Captação flutuante de água no Rio Grande no município de Barra - BA (Fonte: ÁGUA E SOLO, 2015).



Figura 32 - Corpo hídrico (Lagoa do Josias) usada como bacia de retenção no município de Carinhanha - BA (Fonte: DRZ Geotecnologia, 2015).



Figura 33 - Unidade de secagem do lodo na ETE do município de Miguel Calmon - BA (Fonte: GERENTEC, 2015).



Figura 34 - Audiência pública referente ao PMSB de Pesqueira - PE (Fonte: GESOIS, 2015).



Figura 35 - Conferência pública referente ao PMSB de São Desidério (Fonte: GERENTEC, 2015).



Figura 36 - Mobilizador distribui folder relativo à elaboração do PMSB de Angical - BA (Fonte: GERENTEC, 2015).

Em outubro de 2015, a AGB Peixe Vivo contratou a empresa COBRAPE Engenharia para realizar o desenvolvimento de 16 (dezesesseis) novos projetos hidroambientais na bacia hidrográfica do rio São Francisco. Esta contratação encontra-se enquadrada na subcomponente II.3.1 das Ações de Planejamento.

Esta empresa foi vencedora do Ato Convocatório nº 007/2015, cujo respectivo contrato foi assinado em 05 de outubro de 2015.

Na Tabela 15 segue um resumo das condições do Contrato 019/2015 assinado com a COBRAPE.

Tabela 15 - Resumo das premissas do Contrato 019/2015

| Contratação dos serviços de assessoramento técnico – operacional para desenvolvimento de projetos em apoio às atividades do Comitê desenvolvidas pela AGB Peixe Vivo | |
|---|--------------------|
| <i>Situação Geral da Contratação</i> | |
| EMPRESA EXECUTORA | COBRAPE Engenharia |
| ATO CONVOCATÓRIO | 007/2015 |
| CONTRATO | 019/2015 |
| VALOR DO CONTRATO | R\$ 941.332,60 |
| DATA DE ASSINATURA DO CONTRATO | 05/10/2015 |
| DATA DE EMISSÃO DA O.S. | 06/10/2015 |
| INÍCIO | 06/10/2015 |
| PRAZO CONTRATUAL | 12 meses |
| SITUAÇÃO DA EXECUÇÃO | 10% |

Nas Figuras 37 e 38 são apresentados alguns momentos relativos aos trabalhos de campo desenvolvidos pela COBRAPE para desenvolvimento dos novos

projetos hidroambientais na bacia hidrográfica do rio São Francisco., que deverão ser executados no ano de 2016.



Figura 37 - Equipe da COBRAPE realiza reunião junto ao demandante de projeto hidroambiental em Unaí - MG (Fonte: COBRAPE, 2015).



Figura 38 - Visita de campo em área degradada no município de Chapada Gaúcha - MG para inspeções relativas à elaboração de projeto hidroambiental (Fonte: COBRAPE, 2015).

Na Componente - **Ações de Planejamento** - foi contratada, ainda no ano de 2014, com continuidade em 2015 a empresa IRRIPLAN Engenharia para prestação de serviços técnicos, em apoio à área técnica de obras da AGB Peixe Vivo, conforme previsto na atividade *II.3.1 Estudos e Projetos Hidroambientais* da *Subcomponente II.3 - Proteção e Conservação*, para realizar serviços de acompanhamento de projetos hidroambientais contratados pela AGB Peixe Vivo, meio do Contrato nº 001/2014.

A empresa IRRIPLAN Engenharia foi contratada para assessorar a AGB Peixe Vivo na implementação de 26 (vinte e seis) projetos distribuídos em pontos diversos da bacia hidrográfica, nas quatro regiões fisiográficas. A partir desta contratação a empresa capacitou e realizou a alocação de 04 (quatro) fiscais de campo, nos municípios de Belo Horizonte/MG, Bom Jesus da Lapa/BA, Petrolina/PE e Penedo/AL.

Uma das obrigações da empresa é estar permanentemente em contato com os executores dos projetos hidroambientais demandados pelo CBHSF e monitorar não só ações de serviços de engenharia, mas, também aquelas de cunho socioambiental, destinadas ao estabelecimento de apoios locais, com as comunidades diretamente envolvidas nos projetos desenvolvidos pelo CBHSF.

Na Tabela 16 é demonstrado um resumo do Contrato 001/2014.

Tabela 16 - Resumo das premissas do Contrato 001/2014.

| Assessoramento Técnico-Operacional em apoio às Atividades da AGB Peixe Vivo para Fiscalização de Projetos Contratados sob Demanda do CBHSF | |
|---|---------------------|
| <i>Situação Geral da Contratação</i> | |
| EMPRESA EXECUTORA | IRRIPLAN Engenharia |
| ATO CONVOCATÓRIO | 015/2013 |
| CONTRATO | 001/2014 |
| VALOR DO CONTRATO | R\$ 1.933.726,03 |
| DATA DE ASSINATURA DO CONTRATO | 11/03/2014 |
| DATA DE EMISSÃO DA O.S. | 11/03/2014 |
| INÍCIO | 11/03/2014 |
| PRAZO CONTRATUAL | 24 meses |
| SITUAÇÃO DA EXECUÇÃO | 80% |

As Figuras de 39 até 43 ilustram parte do trabalho desenvolvido pela IRRIPLAN Engenharia, referente ao Contrato 001/2014 no ano de 2015.



Figura 39 - Fiscal da IRRIPLAN Engenharia inspeciona trabalho de recomposição de mata ciliar em Junqueiro-AL, no Baixo São Francisco. (Fonte: IRRIPLAN, 2015)



Figura 40 - Engenheiro de Fiscalização realizando medição em cerca construída em Santa Maria da Vitória - BA, no Médio São Francisco. (Fonte: IRRIPLAN, 2015)



Figura 41 - Equipe de Fiscalização realizando medição de paliçada construída em Felixlândia - MG, Alto São Francisco. (Fonte: IRRIPLAN, 2015)



Figura 42 - Equipe da IRRIPLAN Engenharia acompanha levantamento topográfico em projeto hidroambiental em Brejo Grande - SE, Baixo São Francisco. (Fonte: IRRIPLAN, 2015)



Figura 43 - Equipe da IRRIPLAN Engenharia participa de reunião de trabalho juntamente com empresa Contratada (fiscalizada) e AGB Peixe Vivo, em Belo Horizonte (Fonte: IRRIPLAN, 2015).

Foi desembolsado o equivalente à R\$ 1.055.558 no ano de 2015 com pagamentos relativos ao desenvolvimento de projetos hidroambientais e com a fiscalização de execução de projetos hidroambientais em toda a bacia do rio São Francisco.

Componente III – Serviços e Obras de Recursos Hídricos e Uso da Terra e Componente V – Sustentabilidade Hídrica no Semiárido

Ações Estruturais

Nesta Componente estavam inicialmente destinados para o ano de 2015 recursos financeiros da ordem de R\$ 17.900.000,00, que somados a saldo existente do ano anterior (2014) totalizam o valor disponível de R\$ 29.319.010,91 no ano de 2015.

Foram executadas ações que totalizaram R\$ 5.656.826,45, correspondentes a, aproximadamente, 19,3 % do valor previsto nesta Componente do Plano de Aplicação.

A execução financeira relativa à Ações Estruturais é apresentada na Tabela 17.

A baixa execução financeira se justifica, em parte, pela não contratação das obras relativas aos Projetos de Abastecimento de Água, de Esgotamento Sanitário, de Manejo e Destinação Adequada de Resíduos Urbanos e Drenagem Urbana (previstos inicialmente na Componente de Planejamento), e que vêm sendo remanejados desde o ano de 2014, que somam acumuladamente no PAP 2013-2015 o valor de R\$ 6.800.000,00.

Também não tiveram execução as atividades programadas nas rubricas III.4.1 e III.4.2 da subcomponente III.4 - Serviços e Obras, que somam, acumuladamente no PAP 2013-2015, o valor de R\$ 10.800.000,00 e ainda a implantação do Programa Produtor de Água da rubrica III.3.2 da subcomponente III.3 – Proteção e Conservação, que totalizava o valor de R\$ 4.000.000,00.

Estas atividades são de natureza induzida e não tiveram suas demandas explícitas pelo CBHSF.

Relatório de Acompanhamento 2015

Tabela 17 - Execução financeira referente à Ações Estruturais no ano de 2015 – PAP 2013-2015.

| Ações Estruturais Componente III - Serviços e Obras de Recursos Hídricos e Uso da Terra e Componente V - Sustentabilidade Hídrica no Semiárido | | | | | | | | |
|--|-----|--|---------------|---------------|-------------------|-------------------------|------------------|---------------|
| Subtotal | | | SALDO 2014 | 2015 | 2015 + SALDO 2014 | SALDO COM REMANEJAMENTO | Execução em 2015 | Saldo Final |
| | | | 11.419.010,91 | 17.900.000,00 | 29.319.010,91 | 29.319.010,91 | 5.656.826,45 | 23.662.184,46 |
| <i>III.1</i> | | Água para todos | 500.000,00 | 1.000.000,00 | 1.500.000,00 | 1.500.000,00 | 0,00 | 1.500.000,00 |
| III.1.1 | | Sistemas alternativos de abastecimento | 500.000,00 | 1.000.000,00 | 1.500.000,00 | 1.500.000,00 | 0,00 | 1.500.000,00 |
| III.1.1.1 | 042 | Implantação de sistemas alternativos | 500.000,00 | 1.000.000,00 | 1.500.000,00 | 1.500.000,00 | 0,00 | 1.500.000,00 |
| <i>III.2</i> | | Saneamento Ambiental | -2.200.000,00 | 2.200.000,00 | 0,00 | 0,00 | 0,00 | 0,00 |
| III.2.1 | | Esgoto | -1.000.000,00 | 1.000.000,00 | 0,00 | 0,00 | 0,00 | 0,00 |
| III.2.1.1 | 043 | Implantação de Pequenos sistemas de esgotamento sanitário em área rural | -1.000.000,00 | 1.000.000,00 | 0,00 | 0,00 | 0,00 | 0,00 |
| III.2.2 | | Resíduos sólidos | -1.000.000,00 | 1.000.000,00 | 0,00 | 0,00 | 0,00 | 0,00 |
| III.2.2.1 | 044 | Implantação de intervenções e adequação de sistemas existentes | -1.000.000,00 | 1.000.000,00 | 0,00 | 0,00 | 0,00 | 0,00 |
| III.2.3 | | Drenagem urbana | -200.000,00 | 200.000,00 | 0,00 | 0,00 | 0,00 | 0,00 |
| III.2.3.1 | 045 | Implantação de sistemas alternativos de controle e gestão das águas pluviais | -200.000,00 | 200.000,00 | 0,00 | 0,00 | 0,00 | 0,00 |
| <i>III.3</i> | | Proteção e Conservação | 9.219.010,91 | 8.700.000,00 | 17.919.010,91 | 17.919.010,91 | 5.656.826,45 | 12.262.184,46 |
| III.3.1 | | Implantação de projetos hidroambientais | 7.519.010,91 | 7.000.000,00 | 14.519.010,91 | 14.519.010,91 | 5.656.826,45 | 8.862.184,46 |
| III.3.1.1 | 046 | Implantação de projetos hidroambientais no Alto SF | 1.846.501,52 | 1.750.000,00 | 3.596.501,52 | 3.596.501,52 | 1.991.825,63 | 1.604.675,89 |
| III.3.1.2 | 046 | Implantação de projetos hidroambientais no Médio SF | 2.438.418,81 | 1.750.000,00 | 4.188.418,81 | 4.188.418,81 | 2.241.362,34 | 1.947.056,47 |
| III.3.1.3 | 046 | Implantação de projetos hidroambientais no Submédio SF | 1.172.563,06 | 1.750.000,00 | 2.922.563,06 | 2.922.563,06 | 572.368,03 | 2.350.195,03 |
| III.3.1.4 | 046 | Implantação de projetos hidroambientais no Baixo SF | 2.061.527,52 | 1.750.000,00 | 3.811.527,52 | 3.811.527,52 | 851.270,45 | 2.960.257,07 |
| III.3.2 | | Produtor de Água (Implantação) | 1.700.000,00 | 1.700.000,00 | 3.400.000,00 | 3.400.000,00 | 0,00 | 3.400.000,00 |
| III.3.2.1 | 047 | Intervenções nas áreas conforme diagnóstico | 600.000,00 | 600.000,00 | 1.200.000,00 | 1.200.000,00 | 0,00 | 1.200.000,00 |
| III.3.2.2 | 048 | Recomposição de APPs e reserva legal | 600.000,00 | 600.000,00 | 1.200.000,00 | 1.200.000,00 | 0,00 | 1.200.000,00 |
| III.3.2.3 | 049 | Pagamento por Serviços Ambientais | 500.000,00 | 500.000,00 | 1.000.000,00 | 1.000.000,00 | 0,00 | 1.000.000,00 |
| <i>III.4</i> | | Serviços e obras | 3.900.000,00 | 6.000.000,00 | 9.900.000,00 | 9.900.000,00 | 0,00 | 9.900.000,00 |

Relatório de Acompanhamento 2015

| | | | | | | | | |
|----------------|-----|---|---------------------|---------------------|---------------------|---------------------|-------------|---------------------|
| III.4.1 | | Serviços e obras de caráter excepcional | 1.000.000,00 | 1.000.000,00 | 2.000.000,00 | 2.000.000,00 | 0,00 | 2.000.000,00 |
| III.4.1.1 | 050 | Implantação das obras de caráter excepcional | 500.000,00 | 500.000,00 | 1.000.000,00 | 1.000.000,00 | 0,00 | 1.000.000,00 |
| III.4.1.2 | 051 | Implantação das intervenções relacionadas aos impactos causados pelo uso e ocupação dos solos, fontes poluidoras, biodiversidade, unidades de conservação, lagoas marginais | 500.000,00 | 500.000,00 | 1.000.000,00 | 1.000.000,00 | 0,00 | 1.000.000,00 |
| III.4.2 | | Serviços especiais | 2.900.000,00 | 5.000.000,00 | 7.900.000,00 | 7.900.000,00 | 0,00 | 7.900.000,00 |
| III.4.2.1 | 052 | Serviços e obras especiais demandados da DIREC | 2.900.000,00 | 5.000.000,00 | 7.900.000,00 | 7.900.000,00 | 0,00 | 7.900.000,00 |

A maior parte dos recursos financeiros programados foi destinada às contratações da implantação dos projetos hidroambientais, selecionados para serem executados no ano de 2013, 2014 e 2015 pelo CBHSF.

De acordo com o Plano Decenal de Recursos Hídricos da Bacia Hidrográfica do Rio São Francisco - PBHSF 2004-2013 *“o processo de desenvolvimento da bacia do Rio São Francisco revela que os mais fortes impactos ambientais são historicamente recentes, tendo como causas de maior repercussão”*:

- *a intensa, rápida e desordenada urbanização e início da industrialização a partir da década de 1950;*
- *a mineração, principalmente de ferro, no Alto São Francisco;*
- *o desmatamento como fonte de energia e, principalmente, para a produção de carvão;*
- *o intensivo uso do solo para a agricultura (grãos) iniciado há apenas 25 anos, com eliminação da maior parte da cobertura vegetal (cerrados);*
- *a conseqüente construção de uma rede ampla de estradas vicinais precárias, seja para carvoejamento ou para a agropecuária;*
- *a existência de pecuária com superpastoreio e conseqüente degradação das pastagens (compactação do solo);*
- *a construção de represas para geração de hidroeletricidade, alterando o regime hídrico do rio e suas conseqüências (Baixo São Francisco).”*

Os projetos demonstrativos hidroambientais, de alguma forma, propõe ações que visam mitigar tais impactos, em pequenas áreas selecionadas, de forma a desenvolver um conhecimento prático norteador de ações futuras mais completas e mais integradas, a serem propostas no âmbito da atualização do Plano Decenal de Recursos Hídricos e no âmbito do Programa de Revitalização da Bacia Hidrográfica do Rio São Francisco.

O PPA 2013-2015 destinou, inicialmente, um montante de R\$ 7.000.000 para serem aplicados em projetos hidroambientais no ano 2015 em toda a bacia hidrográfica, distribuídos nas regiões fisiográficas do Alto, Médio, Submédio e Baixo São Francisco.

Os projetos hidroambientais do CBHSF são provenientes de demanda espontânea. Nesta modalidade, os interessados encaminham para as Câmaras

Consultivas Regionais (CCR) do CBHSF fichas simplificadas designando o seu interesse em ser contemplado por um projeto hidroambiental, que são posteriormente analisados pela AGB Peixe Vivo e aprovados pela Diretoria Colegiada do CBHSF.

Atualmente existem 10 (dez) projetos hidroambientais contratados pela AGB Peixe Vivo nas quatro regiões fisiográficas da bacia hidrográfica, em execução.

Estes projetos em execução são atualmente acompanhados pela Empresa contratada IRRIPLAN Engenharia (Contrato 001/2014).

Novos projetos já selecionados serão elaborados e contratados em longo do ano de 2016.

Situação dos Projetos Hidroambientais no ano de 2015

A AGB Peixe Vivo realiza o controle permanente dos seus contratos com objetivo de buscar o alcance dos escopos definidos nos respectivos Termos de Referência e o atendimento às expectativas das comunidades contempladas com as benfeitorias. O controle físico-financeiro dos projetos e serviços contratados é realizado a partir de aplicativos computacionais apropriados para gestão de contratos.

Descreve-se a seguir as principais características dos projetos de recuperação hidroambiental contratados no ano de 2015 na bacia hidrográfica.

Projeto de Recuperação Hidroambiental da Entorno da Represa de Três Marias (Três Marias - MG)

O reservatório de Três Marias possui um espelho d'água de 927,1 km², com uma orla fluvial com comprimento de 2.233 km. A bacia hidrográfica do Entorno da Represa de Três Marias está localizada na região central do Estado de Minas Gerais, inserida na bacia hidrográfica do rio São Francisco, na região fisiográfica do Alto São Francisco. A bacia hidrográfica que abrange a represa, onde estão situados importantes corpos hídricos, possui uma área aproximada de 18.710 km² e um perímetro de 791,7 km.

O projeto de recuperação hidroambiental especificado no Ato Convocatório N^o 020/2014, visa beneficiar a Unidade de Planejamento e Gestão dos Recursos Hídricos SF 4 (Entorno da Represa de Três Marias), em atendimento às demandas de parte dos usuários desta bacia. A bacia hidrográfica do Entorno de Três Marias está localizada na região fisiográfica do Alto São Francisco, afluente da margem direita do rio São Francisco.

Em seu escopo estão previstas duas intervenções considerando o cercamento e o reflorestamento de duas Áreas de Proteção Permanentes (APP) - uma de vereda e outra de mata ciliar, situadas próximas e nos limites da região urbana do município de Três Marias.

A Tabela 18 mostra os dados do Contrato 020/2014 para o projeto hidroambiental do entorno do Lago de Três Marias.

Tabela 18 - Resumo de dados do Contrato 020/2014

| Serviços para recuperação hidroambiental no Entorno do Lago de Três Marias | |
|---|---------------|
| <i>Situação Geral da Contratação</i> | |
| EMPRESA EXECUTORA | NEOGEO Ltda. |
| ATO CONVOCATÓRIO | 020/2014 |
| CONTRATO | 020/2014 |
| VALOR DO CONTRATO | R\$613.156,58 |
| DATA DE ASSINATURA DO CONTRATO | 10/09/2014 |
| DATA DE EMISSÃO DA O.S. | 18/09/2014 |
| INÍCIO | 18/09/2014 |
| PRAZO CONTRATUAL | 20 meses |
| SITUAÇÃO DA EXECUÇÃO | 78% |

Algumas imagens que ilustram os trabalhos no entorno do Lago de Três Marias, em Três Marias - MG são apresentadas na Figura 44.



Figura 44 - Acervo fotográfico do projeto de recuperação hidroambiental no entorno do Lago de Três Marias (Fonte: IRRIPLAN, 2015)

Projeto de Recuperação Hidroambiental da Bacia do Rio Ribeirão Extrema Grande (Felixlândia - MG)

A bacia hidrográfica do ribeirão Extrema Grande está situada entre os paralelos 44°45' e 45°15' oeste e meridianos 18°15' e 18°45' sul, com área de drenagem de, aproximadamente, 598 km². O principal corpo hídrico desta bacia é o ribeirão Extrema Grande, e suas nascentes localizam-se entre os municípios Felixlândia e Três Marias a 850 m de altitude em relação ao nível do mar, e desaguando, após percorrer 62 km, no Rio São Francisco, no município de Felixlândia.

O projeto de recuperação hidroambiental especificado no Ato Convocatório N^o 019/2014, visa beneficiar a Unidade de Planejamento e Gestão dos Recursos Hídricos SF 4 (Entorno da Represa de Três Marias). A bacia hidrográfica do ribeirão Extrema Grande está localizada na região fisiográfica do Alto São Francisco.

O escopo dos serviços que visam à melhoria hidroambiental da bacia hidrográfica do ribeirão Extrema Grande envolve a proteção de áreas de preservação permanente, a readequação de estradas de leito natural (estradas rurais de terra), a recuperação e conservação de áreas degradadas e a estabilização de alguns processos erosivos instalados.

A Tabela 19 mostra os dados do Contrato 019/2014 para o projeto hidroambiental da bacia do ribeirão Extrema Grande.

Tabela 19 - Resumo de dados do Contrato 019/2014.

| Serviços para recuperação hidroambiental na bacia do Ribeirão Extrema Grande | |
|---|----------------|
| <i>Situação Geral da Contratação</i> | |
| EMPRESA EXECUTORA | NEOGEO Ltda. |
| ATO CONVOCATÓRIO | 019/2014 |
| CONTRATO | 019/2014 |
| VALOR DO CONTRATO | R\$ 692.098,13 |
| DATA DE ASSINATURA DO CONTRATO | 10/09/2014 |
| DATA DE EMISSÃO DA O.S. | 18/09/2014 |
| INÍCIO | 18/09/2014 |
| PRAZO CONTRATUAL | 11 meses |
| SITUAÇÃO DA EXECUÇÃO | 100% |

Algumas imagens que ilustram os trabalhos na bacia do ribeirão Extrema Grande, em Felixlândia - MG são apresentadas na Figura 45.



Figura 45 - Acervo fotográfico do projeto de recuperação hidroambiental da bacia do ribeirão Extrema Grande (Fonte: IRRIPLAN, 2015)

Projeto de Recuperação Hidroambiental da Bacia do Córrego Pasto dos Bois (Uruana de Minas - MG)

A bacia hidrográfica do córrego Pasto dos Bois está situada geograficamente entre os paralelos de Latitude Sul 16° 01' 19,23" e 16° 10' 4,4" e os meridianos de Longitude Oeste 46° 11' 21,11" e 46° 17' 4,62", região do Alto São Francisco. O córrego Pastos dos Bois, afluente da margem direita do rio São Miguel, possui um curso d'água principal com uma extensão total de aproximadamente 13,4 km, sendo a área de drenagem de sua bacia igual a 55,9 km² e perímetro de 74 km.

O escopo dos serviços que visam à melhoria hidroambiental da bacia hidrográfica do córrego Pastos dos Bois envolve a proteção de áreas de preservação permanente e a recuperação de áreas degradadas, por meio de descompactação do solo e terraceamento em nível em diversos locais distribuídos ao longo de sua bacia hidrográfica.

A Tabela 20 mostra os dados do Contrato 029/2014 para o projeto hidroambiental da bacia do córrego Pasto dos Bois.

Tabela 20 - Resumo de dados do Contrato 029/2014

| Serviços para recuperação hidroambiental na bacia do Córrego do Pasto dos Bois | |
|---|----------------|
| <i>Situação Geral da Contratação</i> | |
| EMPRESA EXECUTORA | NEOGEO Ltda. |
| ATO CONVOCATÓRIO | 029/2014 |
| CONTRATO | 029/2014 |
| VALOR DO CONTRATO | R\$ 503.395,15 |
| DATA DE ASSINATURA DO CONTRATO | 12/11/2014 |
| DATA DE EMISSÃO DA O.S. | 18/11/2014 |
| INÍCIO | 18/11/2014 |
| PRAZO CONTRATUAL | 10 meses |
| SITUAÇÃO DA EXECUÇÃO | 100% |

Algumas imagens que ilustram os trabalhos na bacia do córrego Pasto dos Bois, em Uruana de Minas - MG são apresentadas na Figura 46.



Figura 46 - Acervo fotográfico do projeto de recuperação hidroambiental da bacia do córrego Pasto dos Bois (Fonte: IRRIPLAN, 2015)

Projeto de Recuperação Hidroambiental da Bacia do Rio São Desidério (São Desidério - BA)

A bacia Hidrográfica do Rio São Desidério está localizada entre as coordenadas 44°38' e 45°12' de longitude Oeste e 20°04' e 20°38' de latitude Sul, possuindo uma área de drenagem de aproximadamente 4.699 km². Abrangendo total ou parcialmente os municípios de São Desidério, Catolândia, Baianópolis, Cristópolis e Tabocas do Brejo Velho.

O principal afluente do rio São Desidério é chamado de rio Porto Alegre ou rio Santa Helena. Outro importante afluente, o rio da Passagem ou do Nado, abastece as sedes municipais de Catolândia e Baianópolis.

O projeto de recuperação hidroambiental especificado no Ato Convocatório nº 015/2014, visa beneficiar a Região de Planejamento e Gestão das Águas - RPGA XXI RIO GRANDE, a sub-bacia do rio São Desidério, afluente da margem direita do rio Grande, em atendimento às demandas locais.

O escopo dos serviços que visam à melhoria hidroambiental da bacia hidrográfica do Rio São Desidério e afluentes, envolve a proteção de áreas de preservação permanente (margens do rio) com a construção de cercas; a readequação de estradas de leito natural (estradas rurais de terra) com a construção de lombadas e bacias de captação das águas; o reflorestamento de parte da APP do rio São Desidério e do riacho Cocal, além da retirada de vegetação aquática invasora (taboas) do leito do rio.

A Tabela 21 mostra os dados do Contrato 017/2014 para o projeto hidroambiental da bacia do rio São Desidério.

Tabela 21 - Resumo de dados do Contrato 017/2014

| Serviços para recuperação hidroambiental na bacia do Rio São Desidério | |
|---|----------------|
| <i>Situação Geral da Contratação</i> | |
| EMPRESA EXECUTORA | NEOGEO Ltda. |
| ATO CONVOCATÓRIO | 015/2014 |
| CONTRATO | 017/2014 |
| VALOR DO CONTRATO | R\$ 844.678,29 |
| DATA DE ASSINATURA DO CONTRATO | 12/08/2014 |
| DATA DE EMISSÃO DA O.S. | 20/08/2014 |
| INÍCIO | 20/08/2014 |

| | |
|----------------------|----------|
| PRAZO CONTRATUAL | 21 meses |
| SITUAÇÃO DA EXECUÇÃO | 65% |

Algumas imagens que ilustram os trabalhos na bacia do rio São Desidério, em São Desidério - BA são apresentadas na Figura 47.



Figura 47 - Acervo fotográfico do projeto de recuperação hidroambiental da bacia do rio São Desidério (Fonte: IRRIPLAN, 2015)

Projeto de Recuperação Hidroambiental da Bacia do Rio Boa Sorte (Catolândia - BA)

A bacia hidrográfica do rio Boa Sorte é uma sub-bacia do rio Grande, localizada na região oeste do Estado da Bahia. Na sua cabeceira recebe a denominação de Vereda Pederneiras ou Limoeiro, no trecho médio recebe a denominação de rio Tamanduá e após receber o rio Poção passa a denominar-se rio Boa Sorte. Está compreendida entre as latitudes -12,3843° e -12,3228° Sul e longitudes -43,9670° e -44,0524°, com seu exutório a oeste, na cidade de Barreiras. Possui uma área de drenagem de aproximadamente 2.500 km² e abrange os municípios de Barreiras, São Desidério, Angical, Catolândia, Baianópolis, Cristópolis e Tabocas do Brejo Velho.

O escopo dos serviços que visam à melhoria hidroambiental da bacia hidrográfica do rio Boa Sorte envolve a proteção e recuperação de áreas de preservação permanente, recomposição de mata ciliar, adequação dos dispositivos de drenagem de estradas rurais e recuperação de áreas degradadas em diversos locais distribuídos ao longo da bacia hidrográfica.

A Tabela 22 mostra os dados do Contrato 018/2014 para o projeto hidroambiental da bacia do rio Boa Sorte.

Tabela 22 - Resumo de dados do Contrato 018/2014

| Serviços para recuperação hidroambiental na bacia do Rio Boa Sorte | |
|---|----------------|
| <i>Situação Geral da Contratação</i> | |
| EMPRESA EXECUTORA | NEOGEO Ltda. |
| ATO CONVOCATÓRIO | 016/2014 |
| CONTRATO | 018/2014 |
| VALOR DO CONTRATO | R\$ 792.708,72 |
| DATA DE ASSINATURA DO CONTRATO | 12/08/2014 |
| DATA DE EMISSÃO DA O.S. | 20/08/2014 |
| INÍCIO | 20/08/2014 |
| PRAZO CONTRATUAL | 21 meses |
| SITUAÇÃO DA EXECUÇÃO | 88% |

Na Figura 48 são ilustradas algumas das principais ações desenvolvidas no âmbito do projeto de recuperação hidroambiental na bacia do rio Boa Sorte, em Catolândia - BA.



Figura 48 - Acervo fotográfico do projeto de recuperação hidroambiental da bacia do rio Boa Sorte (Fonte: IRRIPLAN, 2015)

Projeto de Recuperação Hidroambiental da Bacia do Rio Verde (Ibipeba - BA)

A sub-bacia hidrográfica do rio Verde está localizada no centro-norte do estado da Bahia, compreendida entre os meridianos 41°00' e 43°00' oeste, e paralelos 10°00' e 12°30' sul, possuindo uma área de aproximadamente 13.000 km², abrangendo total ou parcialmente 29 municípios baianos.

O presente projeto realizará intervenções no rio Verde, situada no município de Ibipeba, localizado no centro-norte do estado da Bahia, distante 515 km da capital Salvador, com 17.008 habitantes e uma área de 1.388,53 km², conforme os dados do Censo IBGE 2010. A sede municipal está situada nas coordenadas 11°38'27" de latitude Sul e 42°00'39" de longitude Oeste, a uma altitude de 700 m.

O escopo dos serviços que visam à melhoria hidroambiental da bacia hidrográfica do rio Verde envolve a proteção de áreas de preservação permanente (nascentes ou "olhos d'água" e a faixa marginal ao longo dos corpos de água) e adequação de estradas que carreiam sedimentos para os corpos hídricos.

A Tabela 23 mostra os dados do Contrato 003/2015 para o projeto hidroambiental da bacia do rio Verde.

Tabela 23 - Resumo de dados do Contrato 003/2015.

| Serviços para recuperação hidroambiental na bacia do Rio Verde | |
|---|----------------|
| <i>Situação Geral da Contratação</i> | |
| EMPRESA EXECUTORA | LOCALMAQ Ltda. |
| ATO CONVOCATÓRIO | 029/2014 |
| CONTRATO | 003/2015 |
| VALOR DO CONTRATO | R\$ 749.539,13 |
| DATA DE ASSINATURA DO CONTRATO | 12/02/2015 |
| DATA DE EMISSÃO DA O.S. | 16/03/2014 |
| INÍCIO | 16/03/2014 |
| PRAZO CONTRATUAL | 10 meses |
| SITUAÇÃO DA EXECUÇÃO | 39% |

Algumas imagens que ilustram os trabalhos na bacia do rio Verde, em Ibipeba - BA são apresentadas na Figura 49.



Figura 49 - Acervo fotográfico do projeto de recuperação hidroambiental da bacia do Rio Verde
(Fonte: IRRIPLAN, 2015)

Projeto de Recuperação Hidroambiental da Bacia do Rio Salitre (Morro do Chapéu - BA)

A bacia hidrográfica do rio Salitre está localizada na região Norte do Estado da Bahia entre as latitudes 9° 27' e 11° 30' Sul e entre as longitudes 40° 22' e 41° 30' Oeste, região do Submédio Rio São Francisco, possui uma extensão de 333,24 km, com área de drenagem de aproximadamente 14.000 km², abrangendo total ou parcialmente os municípios de Campo Formoso, Jacobina, Juazeiro, Miguel Calmon, Mirangaba, Morro do Chapéu, Ourolândia, Umburanas e Várzea Nova.

O Rio Salitre possui nascentes no município de Morro do Chapéu, dentre seus principais afluentes destacam-se os riachos da Conceição, Baixa do Sangrador, Vereda Caatinga do Moura, Orlando, Morim, Pacuí e Jacarezinho.

O escopo dos serviços de melhoria hidroambiental da bacia hidrográfica do rio

Salitre envolve proteção de área de preservação permanente, conservação de solos, recuperação e estabilização de voçorocas. Serviços tais como: cercamento de APPs, construção de paliçadas de pedra em voçorocas e implantação de terraços estão entre aqueles recomendados neste projeto hidroambiental.

A Tabela 24 mostra os dados do Contrato 030/2014 para o projeto hidroambiental da bacia do rio Salitre.

Tabela 24 - Resumo de dados do Contrato 030/2014.

| Serviços para recuperação hidroambiental na bacia do Rio Salitre | |
|---|----------------|
| <i>Situação Geral da Contratação</i> | |
| EMPRESA EXECUTORA | LOCALMAQ Ltda. |
| ATO CONVOCATÓRIO | 024/2014 |
| CONTRATO | 030/2014 |
| VALOR DO CONTRATO | R\$ 783.741,02 |
| DATA DE ASSINATURA DO CONTRATO | 24/11/2014 |
| DATA DE EMISSÃO DA O.S. | 04/12/2014 |
| INÍCIO | 04/12/2014 |
| PRAZO CONTRATUAL | 12 meses |
| SITUAÇÃO DA EXECUÇÃO | 73% |

A Figura 50 ilustra algumas das principais ações desenvolvidas no âmbito do projeto de recuperação hidroambiental na bacia do rio Salitre, em Morro do Chapéu.



Figura 50 - Acervo fotográfico do projeto de recuperação hidroambiental da bacia do Rio Salitre. (Fonte: IRRIPLAN, 2015)

Projeto de Recuperação Hidroambiental da Bacia do Riacho Riachão (Junqueiro - AL)

A bacia hidrográfica do Rio Piauí situa-se na região sul do estado de Alagoas sendo afluente da margem esquerda do Rio São Francisco. Limita ao norte com a bacia do rio Coruripe; a oeste com a bacia do rio Perucaba e a leste com pequenas bacias litorâneas. Esta bacia está compreendida entre as coordenadas extremas 36º 45' e 36º 15' de Longitude W e 10º 30' e 09º 30' de latitude Sul. Possui uma extensão de 130 km, área de drenagem de 1.100 km², com sua nascente na periferia da cidade de Arapiraca - AL.

O projeto de recuperação hidroambiental especificado no Ato Convocatório nº 009/2014, visa beneficiar a bacia hidrográfica do rio Piauí, afluente do rio São Francisco pela margem esquerda, nos municípios de Junqueiro e São Sebastião, localizado na região do Baixo São Francisco, Estado de Alagoas, abrangendo especificamente a bacia do riacho Riachão, principal manancial de abastecimento dos dois municípios indicados.

O escopo dos serviços relativos à melhoria hidroambiental da bacia do riacho Riachão envolve a proteção de áreas de preservação permanente (nascentes e da faixa marginal ao longo dos corpos d'água) e a recuperação de áreas degradadas através da recomposição florística das mesmas.

A Tabela 25 apresenta os dados do Contrato 007/2014 para o projeto hidroambiental da bacia do riacho Riachão.

Tabela 25 - Resumo de dados do Contrato 007/2014.

| Serviços para recuperação hidroambiental na bacia do Riacho Riachão | |
|--|----------------|
| <i>Situação Geral da Contratação</i> | |
| EMPRESA EXECUTORA | GOS Florestal |
| ATO CONVOCATÓRIO | 009/2014 |
| CONTRATO | 007/2014 |
| VALOR DO CONTRATO | R\$ 413.194,00 |
| DATA DE ASSINATURA DO CONTRATO | 15/05/2014 |
| DATA DE EMISSÃO DA O.S. | 20/05/2014 |
| INÍCIO | 20/05/2014 |
| PRAZO CONTRATUAL | 18 meses |
| SITUAÇÃO DA EXECUÇÃO | 90% |

Algumas imagens que ilustram os trabalhos na bacia do riacho Riachão, em Junqueiro - AL são apresentadas na Figura 51.



Figura 51 - Acervo fotográfico do projeto de recuperação hidroambiental da bacia do Riacho Riachão (Fonte: IRRIPLAN, 2015).

Levantamento e diagnóstico de nascentes nas porções Média e Baixa da bacia do rio Piauí (estado de Alagoas)

A bacia hidrográfica do Rio Piauí situa-se na região sul do estado de Alagoas sendo afluente da margem esquerda do Rio São Francisco. Limita ao norte com a bacia do rio Coruripe; a oeste com a bacia do rio Perucaba e a leste com pequenas bacias litorâneas. Esta bacia está compreendida entre as coordenadas extremas 36º 45' e 36º 15' de Longitude W e 10º 30' e 09º 30' de latitude Sul. Possui uma extensão de 130 km, área de drenagem de 1.100 km², com sua nascente na periferia da cidade de Arapiraca - AL.

A bacia hidrográfica do Rio Piauí situa-se na região sul do estado de Alagoas sendo afluente da margem esquerda do Rio São Francisco. A bacia limita ao norte com a bacia do rio Coruripe; ao sul com o leito do rio São Francisco, na divisa com o estado de Sergipe; ao oeste com a bacia do rio Perucaba, ambos afluentes de um importante ecossistema de Alagoas, a Várzea da Marituba; e a leste faz fronteira com algumas pequenas bacias litorâneas. A referida bacia está compreendida entre as coordenadas extremas 36º45'W e 36º15'W (longitude) e 09º30'S e 10º30'S (latitude).

Foi realizada a primeira etapa deste mesmo projeto hidroambiental, que contemplou a porção alta da bacia hidrográfica do rio Piauí. Os resultados do levantamento no ano de 2013 resultaram na elaboração de planos de ação para recuperar e proteger mais de 150 nascentes na porção alta da bacia do rio Piauí.

Esta nova etapa pretende identificar e diagnosticar cerca de 350 nascentes existentes nas porções média e baixa da bacia do rio Piauí.

A Tabela 26 apresenta os dados do Contrato 011/2015 (levantamento e diagnóstico de nascentes nas porções média e baixa da bacia do rio Piauí).

Tabela 26 - Resumo de dados do Contrato 011/2015.

| Levantamento e diagnóstico de nascentes nas porções média e baixa da bacia hidrográfica do rio Piauí, estado de Alagoas | |
|--|-------------------------------------|
| <i>Situação Geral da Contratação</i> | |
| EMPRESA EXECUTORA | GAMA Engenharia e Recursos Hídricos |
| ATO CONVOCATÓRIO | 028/2014 |
| CONTRATO | 011/2015 |

| | |
|--------------------------------|----------------|
| VALOR DO CONTRATO | R\$ 506.759,16 |
| DATA DE ASSINATURA DO CONTRATO | 14/05/2015 |
| DATA DE EMISSÃO DA O.S. | 27/05/2015 |
| INÍCIO | 27/05/2015 |
| PRAZO CONTRATUAL | 11 meses |
| SITUAÇÃO DA EXECUÇÃO | 50% |

Algumas imagens que ilustram os trabalhos desenvolvidos pela GAMA Engenharia na bacia do rio Piauí são apresentadas na Figura 52.





Figura 52 - Acervo fotográfico do projeto de levantamento e diagnóstico de nascentes no médio e baixo rio Piauí (Fonte: GAMA ENGENHARIA, 2015).

Levantamento de situação fundiária das ocupações na calha, afluentes e nascentes na foz do Rio São Francisco, estado de Sergipe

O Baixo São Francisco é o trecho do rio São Francisco que vai desde o ponto imediatamente a jusante da barragem de Xingó até a sua foz, dividindo os estados de Alagoas e Sergipe. Sua região fisiográfica compreende uma área de aproximadamente 25.426 km². Os principais corpos hídricos afluentes do rio São Francisco na região do Baixo são os rios Ipanema, Piauí, Traipu (margem esquerda), Capivara e Papagaio (margem direita).

Através do Decreto Estadual nº 22.995 de 09 de novembro de 2004 foi instituída a Área de Proteção Ambiental (APA) Litoral Norte, no estado de Sergipe. Compreendendo um perímetro de aproximadamente 473 km², a unidade situa-se nos municípios de Pirambu, Japoatã, Pacatuba, Ilha das Flores e Brejo Grande e tem como objetivo geral a promoção do desenvolvimento econômico-social da área, voltada às atividades que protejam e conservem os ecossistemas ou processos essenciais à biodiversidade e à manutenção de atributos ecológicos.

Embora tenha havido a criação por Decreto da APA Litoral Norte (aqui tratada como APA da Foz do Rio São Francisco – APA Foz), não existe a demarcação do seu território, assim como não existe um Plano de Manejo elaborado para esta unidade de conservação.

Espera-se que com a contratação do levantamento da situação fundiária das ocupações na calha, afluentes e nascentes em parte da poligonal da área sirva como um instrumento baseado no qual as entidades competentes possam disciplinar os usos e ocupações na região. É esperado, ainda, que este projeto possa impulsionar o processo de criação da APA e subsidiar a sua efetividade.

Os trabalhos desenvolvidos em campo vão desde o levantamento das propriedades (a partir do uso de topografia de precisão geodésica), levantamento socioeconômico das populações residentes e também o diagnóstico situacional ambiental de todas as propriedades ali existentes.

A Tabela 27 apresenta os dados do Contrato 021/2014 (levantamento da situação fundiária na APA da Foz, em Sergipe).

Tabela 27 - Resumo de dados do Contrato 021/2014.

| Levantamento de situação fundiária das ocupações na calha, afluentes e nascentes na foz do Rio São Francisco, estado de Sergipe | |
|--|------------------|
| <i>Situação Geral da Contratação</i> | |
| EMPRESA EXECUTORA | NEOGEO Ltda. |
| ATO CONVOCATÓRIO | 018/2014 |
| CONTRATO | 021/2014 |
| VALOR DO CONTRATO | R\$ 1.166.809,68 |
| DATA DE ASSINATURA DO CONTRATO | 29/09/2014 |
| DATA DE EMISSÃO DA O.S. | 29/09/2014 |
| INÍCIO | 29/09/2014 |
| PRAZO CONTRATUAL | 21 meses |
| SITUAÇÃO DA EXECUÇÃO | 27% |

Na Figura 53 são apresentadas algumas imagens que ilustram parte dos trabalhos desenvolvidos pela NEOGEO na APA da Foz do Rio São Francisco.



Figura 53 - Acervo fotográfico do projeto de levantamento da situação fundiária na APA da Foz do Rio São Francisco (Fonte: IRRIPLAN ENGENHARIA, 2015).

Metodologia de Acompanhamento dos Contratos

O correto acompanhamento e controle dos projetos é um pressuposto imprescindível para a boa repercussão e sucesso dos mesmos.

Em relação aos contratos sob a responsabilidade da AGB Peixe Vivo, esta Agência realiza contínuo e rigoroso acompanhamento dos mesmos. Com a necessidade cada vez maior de dar publicidade aos procedimentos realizados por entes públicos ou que administram recursos públicos, como é o caso da AGB Peixe Vivo, são utilizados controles e acompanhamentos de maneira permanente em relação aos prestadores de serviços contratados por demanda do CBHSF.

Para permitir um controle mais eficiente e acessível a AGB Peixe Vivo desenvolveu uma planilha eletrônica capaz de armazenar informações inerentes às contratações, tais como: Ato Convocatório, Número do Contrato, Ordem de Serviço, etc. Esta planilha de controle faz uso do gráfico de *Gantt*, por se tratar de uma técnica que permite ao gestor avaliar o desempenho físico-financeiro da Contratada ao longo dos prazos avençados.

A atualização dos dados da planilha de controle possui frequência mensal e a Diretoria Técnica designou um de seus funcionários para a realização dos trabalhos de atualização mensal. A partir daí é possível proceder à interpretação dos dados e também a confecção de relatórios mensais de acompanhamento. Mais do que isso, o acompanhamento dos projetos é fundamental para que haja uma tomada de decisão adequada, por parte do gestor, com o intuito de reverter possíveis inconformidades que possam interferir no caminhar satisfatório dos contratos. Na planilha eletrônica referida é possível observar a identificação do responsável pela atualização e a data em que a mesma é realizada.

Na planilha eletrônica, o contraste gerado entre a penúltima e a última linha (*% de desembolso acumulado versus % de desembolso acumulado planejado*) permite ao observador averiguar o desempenho de execução dos contratos em questão. Podendo a partir daí analisar sobre o atraso ou avanço dos mesmos.

Na sistemática adotada, sempre que a linha do % de desembolso acumulado estiver verde, significa que a entrega / conclusão do serviço foi adiantada; amarelo significa entrega dentro do prazo avençado e vermelho significa que ocorre atraso na execução.

Todos os contratos sob a responsabilidade da AGB Peixe Vivo são apresentados a seguir, na Figura 54.

Cabe comentar sobre atrasos observados em alguns contratos que, em circunstâncias completamente distintas entre si e, por motivos de naturezas diversificadas, tais como, interferências locais; necessidade de mobilização das comunidades envolvidas, dificuldades com aporte de mão-de-obra; condições meteorológicas e outras tantas podem influenciar diretamente o cronograma físico-financeiro dos contratos firmados.

Não é possível listar todas as motivações de uma maneira generalizada para explicar a situação de todos os contratos vigentes ou encerrados, contudo, a AGB Peixe Vivo está permanentemente focada na execução dos contratos e toma as decisões necessárias para que os contratos retomem o curso satisfatório e esperado de execução, quando o momento assim exige.

Os atrasos observados ao longo do ano de 2015 não significaram riscos de fracasso para com os objetivos das contratações realizadas, no entendimento da AGB Peixe Vivo.

A partir do ano de 2016 a AGB Peixe Vivo irá disponibilizar as planilhas eletrônicas de acompanhamento dos contratos no seguinte endereço eletrônico: <http://cbhsaofrancisco.org.br/contrato-de-gestao/contratos-firmados-2/>.

É importante salientar que para uma correta avaliação do cronograma físico-financeiro é importante que o observador possua o Termo de Referência do Ato Convocatório para o contrato que o mesmo pretenda analisar, sendo os mesmos também disponibilizados pela AGB Peixe Vivo e também pelo CBHSF. A planilha de acompanhamento dos contratos é atualizada com frequência mensal.

Na elaboração do novo Plano de Aplicação Plurianual (PAP) 2016-2018, muitas das ações que não tiveram execução ao longo do PAP 2013-2018 foram agrupadas ou mesmo eliminadas, de forma a ter-se uma execução financeira mais efetiva.

Com a elaboração do Caderno de Investimento no Plano de Recursos Hídricos da Bacia Hidrográfica do Rio São Francisco, as ações serão mais bem direcionadas, já a partir do ano de 2016.

A AGB Peixe Vivo também está aprimorando os instrumentos para acompanhamento e para a necessária publicidade ao comitê e ao público em geral dos contratos em execução, a despeito das ações de acompanhamento já efetuadas pelo Grupo de Acompanhamento do Contrato de Gestão, formado no âmbito do CBHSF.

Figura 54 - Planilha eletrônica de acompanhamento e controle de contratos da AGB Peixe Vivo sob demanda do CBHSF.

CRONOGRAMA FÍSICO-FINANCEIRO DAS CONTRATAÇÕES EM ANDAMENTO (COBRANÇA DA UNIÃO)

Data da última atualização: 08/01/2016 Responsável: Camila

| ENQUADRAMENTO | | | | COMPONENTE III | | | ETAPAS | 2015 | | | | | | | | | | | | | | | | | |
|-------------------------------------|---|--|--|--|----------------------------------|-----------------------------|---------------------|--------|--------|--------|--------|--------|--------|--------|-------|-------|--------|-------|----------------|-------|-------|-------|-------|-------|--------|
| Plano de Aplicação | Componente / subcomponente | Subcomponente | Ação Programada/Atividade | PROGRAMAS / PROJETOS DO PAP | CONTRATOS | VALOR PREVISTO NO ATO (R\$) | | Jan | Fev | Mar | Abr | Mai | Jun | Jul | Ago | Set | Out | Nov | Dez | Total | | | | | |
| PAP 2013 - 2015 (Componente III) | III. Ações Estruturais. III.3 Proteção e Conservação | III. 3.1 - Implementação de Projetos Hidroambientais | III.3.1.1 - Implantação de Projetos Hidroambientais no Alto SF | *CONTRATAÇÃO DE PESSOA JURÍDICA PARA EXECUÇÃO DAS OBRAS E SERVIÇOS PARA RECUPERAÇÃO HIDROAMBIENTAL NA BACIA DO RIO JACARÉ, MUNICÍPIOS DE LAGOA DA FRATA E SANTO ANTÔNIO DO MONTE EM MINAS GERAIS - MG* | ATO CONVOCATÓRIO 003/2014 | R\$ 746.448,56 | Processo de seleção | | | | | | | | | | | | | | | | | | |
| | | | | | Assinatura do Contrato | | | | | | | | | | | | | | | | | | | | |
| | | | | | Assinatura da Ordem de Serviço | | | | | | | | | | | | | | | | | | | | |
| | | | | | Valor do contrato | | R\$ 559.836,42 | | | | | | | | | | | | R\$ 559.836,42 | | | | | | |
| | | | | | Desembolso do Contrato (mil R\$) | | 30,0 | 5,6 | 5,7 | 5,6 | 2,8 | 5,6 | 5,6 | 5,6 | 5,6 | 5,6 | 5,6 | 5,6 | 5,6 | 5,6 | 5,6 | 5,6 | 5,6 | 5,6 | 83,25 |
| | | | | | Desembolso do Contrato (% R\$) | | 5% | 1,00% | 1,02% | 1,00% | 0,50% | 1,00% | 1,00% | 1,00% | 1,00% | 1,00% | 1,00% | 1,00% | 1,00% | 1,00% | 1,00% | 1,00% | 1,00% | 1,00% | 14,87% |
| | | | | | % de desembolso acumulado | | 79,5% | 80,5% | 81,5% | 82,5% | 83,0% | 84,0% | 85,0% | 86,0% | 87,0% | 88,0% | 89,0% | 90,0% | 91,0% | 92,0% | 93,0% | 94,0% | 95,0% | 96,0% | 89% |
| % de desembolso acumulado planejado | 69% | 74% | 79% | 84% | 85% | 86% | 87% | 88% | 89% | 90% | 91% | 92% | 93% | 94% | 95% | 96% | 97% | 98% | 100% | | | | | | |
| PAP 2013 - 2015 (Componente III) | III. Ações Estruturais. III.3 Proteção e Conservação | III. 3.1 - Implementação de Projetos Hidroambientais | III.3.1.4 - Implantação de Projetos Hidroambientais no Baixo SF | *CONTRATAÇÃO DE PESSOA JURÍDICA PARA EXECUÇÃO DAS OBRAS E SERVIÇOS PARA RECUPERAÇÃO HIDROAMBIENTAL NO ENTORNO DA BARRAGEM JUNQUEIRO (BACIA DO RIACHO RIACHÃO), MUNICÍPIOS DE JUNQUEIRO E SÃO SEBASTIÃO, ALAGOAS* | ATO CONVOCATÓRIO 009/2014 | R\$ 437.242,04 | Processo de seleção | | | | | | | | | | | | | | | | | | |
| | | | | | Assinatura do Contrato | | | | | | | | | | | | | | | | | | | | |
| | | | | | Assinatura da Ordem de Serviço | | | | | | | | | | | | | | | | | | | | |
| | | | | | Valor do contrato | | R\$ 413.193,73 | | | | | | | | | | | | R\$ 413.193,73 | | | | | | |
| | | | | | Desembolso do Contrato (mil R\$) | | 35,3 | 10,3 | 14,5 | 12,4 | 12,4 | 2,2 | 5,5 | 0,0 | 0,0 | 0,0 | 23,5 | | | | | | | | 116,14 |
| | | | | | Desembolso do Contrato (% R\$) | | 9% | 2% | 3% | 3% | 3% | 1% | 1% | 0% | 0% | 0% | 6% | | | | | | | | 28,11% |
| | | | | | % de desembolso acumulado | | 69,90% | 72,39% | 75,89% | 78,89% | 81,89% | 82,43% | 83,77% | 83,77% | 83,8% | 83,8% | 89,5% | | | | | | | | 89% |
| % de desembolso acumulado planejado | 63% | 66% | 69% | 72% | 75% | 78% | 81% | 84% | 87% | 90% | 93% | | | | | | | | 100% | | | | | | |
| PAP 2013 - 2015 (Componente III) | III. Ações Estruturais. III.3 Proteção e Conservação | III. 3.1 - Implementação de Projetos Hidroambientais | III. 3.1.1 - Implantação de Projetos Hidroambientais no Alto SF | *CONTRATAÇÃO DE PESSOA JURÍDICA PARA EXECUÇÃO DAS OBRAS E SERVIÇOS PARA RECUPERAÇÃO HIDROAMBIENTAL NA BACIA DO RIO ITAPERERICA, MUNICÍPIO DE DIVINÓPOLIS E ADJACÊNCIAS EM MINAS GERAIS - MG* | ATO CONVOCATÓRIO 005/2014 | R\$ 772.061,72 | Processo de seleção | | | | | | | | | | | | | | | | | | |
| | | | | | Assinatura do Contrato | | | | | | | | | | | | | | | | | | | | |
| | | | | | Assinatura da Ordem de Serviço | | | | | | | | | | | | | | | | | | | | |
| | | | | | Valor do contrato | | R\$ 679.414,31 | | | | | | | | | | | | R\$ 679.414,31 | | | | | | |
| | | | | | Desembolso do Contrato (mil R\$) | | 67,9 | | | | | | | | | | | | | | | | | | 67,94 |
| | | | | | Desembolso do Contrato (% R\$) | | 10% | | | | | | | | | | | | | | | | | | 10,00% |
| | | | | | % de desembolso acumulado | | 100,0% | | | | | | | | | | | | | | | | | | 100% |
| % de desembolso acumulado planejado | 100,0% | | | | | | | | | | | | | | | | | | 100% | | | | | | |
| PAP 2013 - 2015 (Componente III) | III. Ações Estruturais. III.3 Proteção e Conservação | III. 3.1 - Implementação de Projetos Hidroambientais | III.3.1.1 - Implantação de Projetos Hidroambientais no Alto SF | *CONTRATAÇÃO DE PESSOA JURÍDICA PARA EXECUÇÃO DAS OBRAS E SERVIÇOS PARA RECUPERAÇÃO HIDROAMBIENTAL NA SUB-BACIA DO RIO GUAVINIPAN, MUNICÍPIOS DE BOCALÚVA, ENGENHEIRO NAVARRO E FRANCISCO DUMONT EM MINAS GERAIS - MG* | ATO CONVOCATÓRIO 004/2014 | R\$ 763.268,61 | Processo de seleção | | | | | | | | | | | | | | | | | | |
| | | | | | Assinatura do Contrato | | | | | | | | | | | | | | | | | | | | |
| | | | | | Assinatura da Ordem de Serviço | | | | | | | | | | | | | | | | | | | | |
| | | | | | Valor do contrato | | R\$ 701.291,20 | | | | | | | | | | | | R\$ 701.291,20 | | | | | | |
| | | | | | Desembolso do Contrato (mil R\$) | | 60,1 | 100,9 | 64,3 | 70,1 | 70,1 | | | | | | | | | | | | | | 365,57 |
| | | | | | Desembolso do Contrato (% R\$) | | 9% | 14% | 9% | 10% | 10% | | | | | | | | | | | | | | 52,13% |
| | | | | | % de desembolso acumulado | | 57% | 71% | 80% | 90% | 100% | | | | | | | | | | | | | | 100% |
| % de desembolso acumulado planejado | 78,0% | 90,0% | 100,0% | 100% | 100% | | | | | | | | | | | | | | 100% | | | | | | |
| PAP 2013 - 2015 (Componente III) | III. Ações Estruturais. III.3 Proteção e Conservação | III. 3.1 - Implementação de Projetos Hidroambientais | III. 3.1.1 - Implantação de Projetos Hidroambientais no Médio SF | *CONTRATAÇÃO DE PESSOA JURÍDICA PARA EXECUÇÃO DAS OBRAS E SERVIÇOS PARA RECUPERAÇÃO HIDROAMBIENTAL NA BACIA DO RIACHO BREJÃO, MUNICÍPIO DE SANTA MARIA DA VITÓRIA, BAHIA* | ATO CONVOCATÓRIO 014/2014 | R\$ 558.840,21 | Processo de seleção | | | | | | | | | | | | | | | | | | |
| | | | | | Assinatura do Contrato | | | | | | | | | | | | | | | | | | | | |
| | | | | | Assinatura da Ordem de Serviço | | | | | | | | | | | | | | | | | | | | |
| | | | | | Valor do contrato | | R\$ 510.779,96 | | | | | | | | | | | | R\$ 510.779,96 | | | | | | |
| | | | | | Desembolso do Contrato (mil R\$) | | 27,1 | 27,4 | 30,2 | 48,9 | 19,8 | 183,7 | 45,7 | 2,7 | 71,0 | | | | | | | | | | 449,49 |
| | | | | | Desembolso do Contrato (% R\$) | | 5% | 5% | 6% | 9% | 3% | 36% | 9% | 1% | 14% | | | | | | | | | | 88,00% |
| | | | | | % de desembolso acumulado | | 17,3% | 22,7% | 28,6% | 38,0% | 40,7% | 76,7% | 85,6% | 86,1% | 100% | | | | | | | | | | 100% |
| % de desembolso acumulado planejado | 62,0% | 81,4% | 85,0% | 100% | 100% | 100% | 100% | 100% | 100% | | | | | | | | | | 100% | | | | | | |
| PAP 2013 - 2015 (Componente III) | III. Ações Estruturais. III.3 Proteção e Conservação | III. 3.1 - Implementação de Projetos Hidroambientais | III. 3.1.4 - Implantação de Projetos Hidroambientais no Médio SF | *CONTRATAÇÃO DE PESSOA JURÍDICA PARA EXECUÇÃO DAS OBRAS E SERVIÇOS PARA RECUPERAÇÃO HIDROAMBIENTAL NA BACIA DO RIO SÃO DESIDÉRIO, MUNICÍPIO DE SÃO DESIDÉRIO, BAHIA* | ATO CONVOCATÓRIO 015/2014 | R\$ 870.802,36 | Processo de seleção | | | | | | | | | | | | | | | | | | |
| | | | | | Assinatura do Contrato | | | | | | | | | | | | | | | | | | | | |
| | | | | | Assinatura da Ordem de Serviço | | | | | | | | | | | | | | | | | | | | |
| | | | | | Valor do contrato | | R\$ 844.678,29 | | | | | | | | | | | | R\$ 844.678,29 | | | | | | |
| | | | | | Desembolso do Contrato (mil R\$) | | 4,2 | 28,9 | 82,9 | 8,1 | 8,1 | 17,0 | 12,3 | 8,1 | 8,1 | 8,1 | 209,6 | | | | | | | | 395,37 |
| | | | | | Desembolso do Contrato (% R\$) | | 0% | 3% | 10% | 1% | 1% | 2% | 1% | 1% | 1% | 1% | 25% | | | | | | | | 46,81% |
| | | | | | % de desembolso acumulado | | 18,6% | 22,0% | 31,8% | 32,8% | 33,7% | 35,7% | 37,2% | 38,2% | 39,1% | 40% | 65% | | | | | | | | 65% |
| % de desembolso acumulado planejado | 71,8% | 78,0% | 79,0% | 80% | 81% | 82% | 83% | 84% | 85% | 86% | 87% | 88% | | | | | | | 88% | | | | | | |
| PAP 2013 - 2015 (Componente III) | III. Ações Estruturais. III.3 Proteção e Conservação | III. 3.1 - Implementação de Projetos Hidroambientais | III. 3.1.2 - Implantação de Projetos Hidroambientais no Médio SF | *CONTRATAÇÃO DE PESSOA JURÍDICA PARA EXECUÇÃO DAS OBRAS E SERVIÇOS PARA RECUPERAÇÃO HIDROAMBIENTAL NA BACIA DO RIO BOA SORTE, MUNICÍPIO DE CATOLÂNDIA, BAHIA* | ATO CONVOCATÓRIO 016/2014 | R\$ 796.692,18 | Processo de seleção | | | | | | | | | | | | | | | | | | |
| | | | | | Assinatura do Contrato | | | | | | | | | | | | | | | | | | | | |
| | | | | | Assinatura da Ordem de Serviço | | | | | | | | | | | | | | | | | | | | |
| | | | | | Valor do contrato | | R\$ 792.708,72 | | | | | | | | | | | | R\$ 792.708,72 | | | | | | |
| | | | | | Desembolso do Contrato (mil R\$) | | 49,1 | 25,1 | 60,1 | 9,0 | 72,0 | 21,3 | 9,5 | 46,1 | 33,2 | 37,7 | 10,2 | | | | | | | | 367,23 |
| | | | | | Desembolso do Contrato (% R\$) | | 5% | 3% | 8% | 1% | 9% | 3% | 1% | 6% | 4% | 5% | 1% | | | | | | | | 46,33% |
| | | | | | % de desembolso acumulado | | 46,7% | 49,9% | 57,5% | 58,6% | 67,7% | 70,4% | 71,6% | 77,4% | 81,6% | 86,3% | 87,62% | | | | | | | | 88% |
| % de desembolso acumulado planejado | 50,0% | 56,5% | 61,5% | 67% | 72% | 77,3% | 82,5% | 85,3% | 86% | 87% | 88% | 88% | | | | | | | 88% | | | | | | |
| PAP 2013 - 2015 (Componente III) | III. Ações Estruturais. III.3 Proteção e Conservação | III. 3.1 - Implementação de Projetos Hidroambientais | III.3.1.1 - Implantação de Projetos Hidroambientais no Alto SF | *CONTRATAÇÃO DE PESSOA JURÍDICA PARA EXECUÇÃO DOS SERVIÇOS PARA RECUPERAÇÃO HIDROAMBIENTAL NA BACIA DO RIBERÃO EXTREMA GRANDE, MUNICÍPIOS DE FELIXLÂNDIA E TRÊS MARIAS, MINAS GERAIS* | ATO CONVOCATÓRIO 019/2014 | R\$ 692.098,13 | Processo de seleção | | | | | | | | | | | | | | | | | | |
| | | | | | Assinatura do Contrato | | | | | | | | | | | | | | | | | | | | |
| | | | | | Assinatura da Ordem de Serviço | | | | | | | | | | | | | | | | | | | | |
| | | | | | Valor do contrato | | R\$ 692.098,13 | | | | | | | | | | | | R\$ 692.098,13 | | | | | | |
| | | | | | Desembolso do Contrato (mil R\$) | | 83,3 | 125,8 | 44,0 | 86,3 | 2,2 | 35,6 | 6,9 | 83,0 | | | | | | | | | | | 467,09 |
| | | | | | Desembolso do Contrato (% R\$) | | 12% | 18% | 6% | 12% | 0% | 5% | 1% | 12% | | | | | | | | | | | 67,49% |
| | | | | | % de desembolso acumulado | | 45,0% | 63,2% | 69,5% | 82,0% | 82,3% | 87,4% | 88,4% | 100% | | | | | | | | | | | 100% |
| % de desembolso acumulado planejado | 57,5% | 68,5% | 79,5% | 90% | 100,0% | 100,0% | 100,0% | 100,0% | | | | | | | | | | | 100% | | | | | | |

Relatório de Acompanhamento 2015

| PAP 2013 - 2015 (Componente III) | III. Ações Estruturais. III.3 Proteção e Conservação | III.3.1 - Implantação de Projetos Hidroambientais | III.3.1.1 - Implantação de Projetos Hidroambientais no Alto SF | "CONTRATAÇÃO DE PESSOA JURÍDICA PARA EXECUÇÃO DOS SERVIÇOS PARA RECUPERAÇÃO DO AMBIENTE NO ENTORNO DO LAGO DE TRÊS MARIAS, MUNICÍPIO DE TRÊS MARIAS, MINAS GERAIS" | ATO CONVOCATÓRIO 020/2014 | R\$ 616.237,77 | Processo de seleção | | | | | | | | | | | | R\$ 613.156,58 | R\$ 613.156,58 | | | | | | | | | | | |
|---|---|--|--|--|------------------------------|------------------|-------------------------------------|--|--|--|--|--|--|--|--|--|--|--|------------------|------------------|------------|------------|------------|------------|------------|------------|------------|------------|------------|------------|------------------|
| | | | | | | | Assinatura do Contrato | | | | | | | | | | | | | | | | | | | | | | | | |
| | | | | | | | Assinatura da Ordem de Serviço | | | | | | | | | | | | | | | | | | | | | | | | |
| | | | | | | | Valor do contrato | | | | | | | | | | | | | | | | | | | | | | | | |
| | | | | | | | Desembolso do Contrato (mil R\$) | | | | | | | | | | | | | | | | | | | | | | | | |
| | | | | | | | Desembolso do Contrato (% R\$) | | | | | | | | | | | | | | | | | | | | | | | | |
| | | | | | | | % de desembolso acumulado | | | | | | | | | | | | | | | | | | | | | | | | |
| | | | | | | | % de desembolso acumulado planejado | | | | | | | | | | | | | | | | | | | | | | | | |
| PAP 2013 - 2015 (Componente III) | III. Ações Estruturais. III.3 Proteção e Conservação | III.3.1 - Implantação de Projetos Hidroambientais | III.3.1.1 - Implantação de Projetos Hidroambientais no Baixo SF | "CONTRATAÇÃO DE PESSOA JURÍDICA PARA REALIZAÇÃO DE LEVANTAMENTO DE SITUAÇÃO FUNDIÁRIA DAS OCUPAÇÕES NA CALHA, AFLUENTES E NASCENTES NA APA DA FOZ DO RIO SÃO FRANCISCO, ESTADO DE SERGIPE" | ATO CONVOCATÓRIO 018/2014 | R\$ 1.166.809,68 | Processo de seleção | | | | | | | | | | | | R\$ 1.166.809,68 | R\$ 1.166.809,68 | | | | | | | | | | | |
| | | | | | | | Assinatura do Contrato | | | | | | | | | | | | | | | | | | | | | | | | |
| | | | | | | | Assinatura da Ordem de Serviço | | | | | | | | | | | | | | | | | | | | | | | | |
| | | | | | | | Valor do contrato | | | | | | | | | | | | | | | | | | | | | | | | |
| | | | | | | | Desembolso do Contrato (mil R\$) | | | | | | | | | | | | | | | | | | | | | | | | |
| | | | | | | | Desembolso do Contrato (% R\$) | | | | | | | | | | | | | | | | | | | | | | | | |
| | | | | | | | % de desembolso acumulado | | | | | | | | | | | | | | | | | | | | | | | | |
| | | | | | | | % de desembolso acumulado planejado | | | | | | | | | | | | | | | | | | | | | | | | |
| PAP 2014 - 2015 (Componente III) | III. Ações Estruturais. III.3 Proteção e Conservação | III.3.1 - Implantação de Projetos Hidroambientais | III.3.1.2 - Implantação de Projetos Hidroambientais no Médio SF | "CONTRATAÇÃO DE PESSOA JURÍDICA PARA EXECUÇÃO DE SERVIÇOS PARA RECUPERAÇÃO HIDROAMBIENTAL NA BACIA DO RIO DAS RÁIS, MUNICÍPIO DE BOM JESUS DA LAPA, BAHIA" | ATO CONVOCATÓRIO 022/2014 | R\$ 631.858,69 | Processo de seleção | | | | | | | | | | | | R\$ 628.067,53 | R\$ 628.067,53 | | | | | | | | | | | |
| | | | | | | | Assinatura do Contrato | | | | | | | | | | | | | | | | | | | | | | | | |
| | | | | | | | Assinatura da Ordem de Serviço | | | | | | | | | | | | | | | | | | | | | | | | |
| | | | | | | | Valor do contrato | | | | | | | | | | | | | | | | | | | | | | | | |
| | | | | | | | Desembolso do Contrato (mil R\$) | | | | | | | | | | | | | | | | | | | | | | | | |
| | | | | | | | Desembolso do Contrato (% R\$) | | | | | | | | | | | | | | | | | | | | | | | | |
| | | | | | | | % de desembolso acumulado | | | | | | | | | | | | | | | | | | | | | | | | |
| | | | | | | | % de desembolso acumulado planejado | | | | | | | | | | | | | | | | | | | | | | | | |
| PAP 2013 - 2015 (Componente III) | III. Ações Estruturais. III.3 Proteção e Conservação | III.3.1 - Implantação de Projetos Hidroambientais | III.3.1.1 - Implantação de Projetos Hidroambientais no Alto SF | "CONTRATAÇÃO DE PESSOA JURÍDICA PARA EXECUÇÃO DOS SERVIÇOS PARA RECUPERAÇÃO HIDROAMBIENTAL NA BACIA DO CÓRREGO PASTO DOS BOIS, URAJANA DE MINAS, ESTADO DE MINAS GERAIS" | ATO CONVOCATÓRIO 023/2014 | R\$ 529.889,63 | Processo de seleção | | | | | | | | | | | | R\$ 503.395,15 | R\$ 503.395,15 | | | | | | | | | | | |
| | | | | | | | Assinatura do Contrato | | | | | | | | | | | | | | | | | | | | | | | | |
| | | | | | | | Assinatura da Ordem de Serviço | | | | | | | | | | | | | | | | | | | | | | | | |
| | | | | | | | Valor do contrato | | | | | | | | | | | | | | | | | | | | | | | | |
| | | | | | | | Desembolso do Contrato (mil R\$) | | | | | | | | | | | | | | | | | | | | | | | | |
| | | | | | | | Desembolso do Contrato (% R\$) | | | | | | | | | | | | | | | | | | | | | | | | |
| | | | | | | | % de desembolso acumulado | | | | | | | | | | | | | | | | | | | | | | | | |
| | | | | | | | % de desembolso acumulado planejado | | | | | | | | | | | | | | | | | | | | | | | | |
| PAP 2013 - 2015 (Componente III) | III. Ações Estruturais. III.3 Proteção e Conservação | III.3.1 - Implantação de Projetos Hidroambientais | III.3.1.3 - Implantação de Projetos Hidroambientais no Submédio SF | "CONTRATAÇÃO DE PESSOA JURÍDICA PARA EXECUÇÃO DE SERVIÇOS PARA RECUPERAÇÃO HIDROAMBIENTAL NA BACIA DO RIO SALITRE, MUNICÍPIO DE MORRO DO CHAPEL, BAHIA" | ATO CONVOCATÓRIO 024/2014 | R\$ 787.679,42 | Processo de seleção | | | | | | | | | | | | R\$ 783.741,02 | R\$ 783.741,02 | | | | | | | | | | | |
| | | | | | | | Assinatura do Contrato | | | | | | | | | | | | | | | | | | | | | | | | |
| | | | | | | | Assinatura da Ordem de Serviço | | | | | | | | | | | | | | | | | | | | | | | | |
| | | | | | | | Valor do contrato | | | | | | | | | | | | | | | | | | | | | | | | |
| | | | | | | | Desembolso do Contrato (mil R\$) | | | | | | | | | | | | | | | | | | | | | | | | |
| | | | | | | | Desembolso do Contrato (% R\$) | | | | | | | | | | | | | | | | | | | | | | | | |
| | | | | | | | % de desembolso acumulado | | | | | | | | | | | | | | | | | | | | | | | | |
| | | | | | | | % de desembolso acumulado planejado | | | | | | | | | | | | | | | | | | | | | | | | |
| PAP 2013 - 2015 (Componente III) | III. Ações Estruturais. III.3 Proteção e Conservação | III.3.1 - Implantação de Projetos Hidroambientais | III.3.1.2 - Implantação de Projetos Hidroambientais no Médio SF | "CONTRATAÇÃO DE PESSOA JURÍDICA PARA EXECUÇÃO DE SERVIÇOS PARA RECUPERAÇÃO HIDROAMBIENTAL NA BACIA DO RIO VERDE, MUNICÍPIO DE IBIPEBA, MÉDIO SÃO FRANCISCO, BAHIA" | ATO CONVOCATÓRIO 029/2014 | R\$ 753.305,66 | Processo de seleção | | | | | | | | | | | | R\$ 749.539,13 | R\$ 749.539,13 | | | | | | | | | | | |
| | | | | | | | Assinatura do Contrato | | | | | | | | | | | | | | | | | | | | | | | | |
| | | | | | | | Assinatura da Ordem de Serviço | | | | | | | | | | | | | | | | | | | | | | | | |
| | | | | | | | Valor do contrato | | | | | | | | | | | | | | | | | | | | | | | | |
| | | | | | | | Desembolso do Contrato (mil R\$) | | | | | | | | | | | | | | | | | | | | | | | | |
| | | | | | | | Desembolso do Contrato (% R\$) | | | | | | | | | | | | | | | | | | | | | | | | |
| | | | | | | | % de desembolso acumulado | | | | | | | | | | | | | | | | | | | | | | | | |
| | | | | | | | % de desembolso acumulado planejado | | | | | | | | | | | | | | | | | | | | | | | | |
| PAP 2013 - 2015 (Componente III) | III. Ações Estruturais. III.3 Proteção e Conservação | III.3.1 - Implantação de Projetos Hidroambientais | III.3.1.4 - Implantação de Projetos Hidroambientais no Baixo SF | "CONTRATAÇÃO DE PESSOA JURÍDICA PARA REALIZAÇÃO DE LEVANTAMENTO E DIAGNÓSTICO AMBIENTAL DE NASCENTES NAS PORÇÕES MÉDIA E BAIXA DA BACIA HIDROGRÁFICA DO RIO PIALÚ, ESTADO DE ALAGOAS" | ATO CONVOCATÓRIO 028/2014 | R\$ 632.697,12 | Processo de seleção | | | | | | | | | | | | R\$ 506.759,16 | R\$ 506.759,16 | | | | | | | | | | | |
| | | | | | | | Assinatura do Contrato | | | | | | | | | | | | | | | | | | | | | | | | |
| | | | | | | | Assinatura da Ordem de Serviço | | | | | | | | | | | | | | | | | | | | | | | | |
| | | | | | | | Valor do contrato | | | | | | | | | | | | | | | | | | | | | | | | |
| | | | | | | | Desembolso do Contrato (mil R\$) | | | | | | | | | | | | | | | | | | | | | | | | |
| | | | | | | | Desembolso do Contrato (% R\$) | | | | | | | | | | | | | | | | | | | | | | | | |
| | | | | | | | % de desembolso acumulado | | | | | | | | | | | | | | | | | | | | | | | | |
| | | | | | | | % de desembolso acumulado planejado | | | | | | | | | | | | | | | | | | | | | | | | |
| PAP 2013 - 2015 (Componente III) | III. Ações Estruturais. III.3 Proteção e Conservação | III.3.1 - Implantação de Projetos Hidroambientais | III.3.1.4 - Implantação de Projetos Hidroambientais no Baixo SF | "CONTRATAÇÃO DE PESSOA JURÍDICA PARA EXECUÇÃO DE SERVIÇOS DE RECUPERAÇÃO DO AMBIENTE NA BACIA DO ALTO RIO PIALÚ, MUNICÍPIOS DE ARAPIRACA, JUNQUEIRO E LIMOEIRO DE ANADIA, ESTADO DE ALAGOAS" | ATO CONVOCATÓRIO 027/2014 | R\$ 577.468,78 | Processo de seleção | | | | | | | | | | | | R\$ 576.990,00 | R\$ 576.990,00 | | | | | | | | | | | |
| | | | | | | | Assinatura do Contrato | | | | | | | | | | | | | | | | | | | | | | | | |
| | | | | | | | Assinatura da Ordem de Serviço | | | | | | | | | | | | | | | | | | | | | | | | |
| | | | | | | | Valor do contrato | | | | | | | | | | | | | | | | | | | | | | | | |
| | | | | | | | Desembolso do Contrato (mil R\$) | | | | | | | | | | | | | | | | | | | | | | | | |
| | | | | | | | Desembolso do Contrato (% R\$) | | | | | | | | | | | | | | | | | | | | | | | | |
| | | | | | | | % de desembolso acumulado | | | | | | | | | | | | | | | | | | | | | | | | |
| | | | | | | | % de desembolso acumulado planejado | | | | | | | | | | | | | | | | | | | | | | | | |
| OBS: Entrega Realizada e Pagamentos de acordo com a aprovação dos produtos. | | | | | | | Valores desembolsados (mil R\$) | | | | | | | | | | | | R\$ 402,30 | R\$ 694,17 | R\$ 673,11 | R\$ 533,35 | R\$ 429,96 | R\$ 500,87 | R\$ 537,48 | R\$ 251,70 | R\$ 397,45 | R\$ 115,76 | R\$ 461,66 | R\$ 253,38 | R\$ 5.251.201,07 |

Relatório de Acompanhamento 2015

Data da última atualização: 08/01/2016 Responsável: Camila

| ENQUADRAMENTO | | | | COMPONENTE II | | | ETAPAS | 2015 | | | | | | | | | | | | | |
|------------------------------------|---------------------------|---|---|--|---------------------------|-----------------------------|--|------------------|------------|------------|------------|------------|-------------------|-----------|------------|------------|------------|------------|------------|--------|------------------|
| Plano de Aplicação | Componente/subcomponente | Subcomponente | Ação Programa/Atividade | PROGRAMAS / PROJETOS DO PAP | CONTRATOS | VALOR PREVISTO NO ATO (R\$) | | Jan | Fev | Mar | Abr | Mai | Jun | Jul | Ago | Set | Out | Nov | Dez | Total | |
| PAP 2013- 2015 (Componente II) | II. Ações de Planejamento | II.1: Água Para Todos | II.1.2: Planos Municipais de Saneamento Básico | "CONTRATAÇÃO DE EMPRESA ESPECIALIZADA PARA ELABORAÇÃO DE PLANOS MUNICIPAIS DE SANEAMENTO BÁSICO PARA A REGIÃO DO BAIXO SÃO FRANCISCO, NA BACIA HIDROGRÁFICA DO RIO SÃO FRANCISCO" | ATO CONVOCATÓRIO 01/2014 | R\$ 1.690.552,68 | Processo de seleção | | | | | | | | | | | | | | |
| | | | | | CONTRATO Nº 05/2014 | | Assinatura do Contrato | | | | | | | | | | | | | | |
| | | | | | | | Assinatura da Ordem de Serviço | | | | | | | | | | | | | | |
| | | | | | | | Valor do contrato | R\$ 1.208.606,04 | | | | | | | | | | | | | |
| | | | | | | | Entrega dos Produtos Planejados | P5 | P6 | P7 | P8 | | | | | | | | | | |
| | | | | | | | Desembolso do Contrato Planejado (% R\$) | 10% | 10% | 10% | 15% | | | | | | | | | | |
| | | | | | | | Desembolso do Contrato executado (mil R\$) | | 241,7 | 181,3 | 241,7 | 423,0 | | | | | | | | | 1087,75 |
| | | | | | | | Desembolso do Contrato executado (% R\$) | | 20% | 15% | 20% | 35% | | | | | | | | | 90% |
| | | | | | | | Entrega dos Produtos Realizada | P2 | P3 | P4-P5 | P6-P7-P8 | | | | | | | | | | |
| PAP 2013- 2015 (Componente II) | II. Ações de Planejamento | II.1: Água Para Todos | II.1.2: Planos Municipais de Saneamento Básico | "CONTRATAÇÃO DE EMPRESA ESPECIALIZADA PARA ELABORAÇÃO DE PLANOS MUNICIPAIS DE SANEAMENTO BÁSICO PARA A REGIÃO DO MÉDIO SÃO FRANCISCO (ANGICAL, CATOLÂNDIA, SÃO DESIDERIO), NA BACIA HIDROGRÁFICA DO RIO SÃO FRANCISCO" | ATO CONVOCATÓRIO 06/2014 | R\$ 674.775,32 | Processo de seleção | | | | | | | | | | | | | | |
| | | | | | CONTRATO Nº 11/2014 | | Assinatura do Contrato | | | | | | | | | | | | | | |
| | | | | | | | Assinatura da Ordem de Serviço | | | | | | | | | | | | | | |
| | | | | | | | Valor do contrato | R\$ 553.715,76 | | | | | | | | | | | | | |
| | | | | | | | Entrega dos Produtos Planejados | P2 | | | P3 | | P4-P5-P6-P7 | P8 | | | | | | | |
| | | | | | | | Desembolso do Contrato Planejado (% R\$) | 20,0% | | | 15,0% | | 40,0% | 15,0% | | | | | | | |
| | | | | | | | Desembolso do Contrato executado (mil R\$) | | | 110,7 | | 83,0 | | 55,3 | 55,3 | 55,3 | 55,3 | 138,3 | | 497,98 | |
| | | | | | | | Desembolso do Contrato executado (% R\$) | | | 20% | | 15% | | 10% | 10% | 10% | 10% | 25% | | 90% | |
| | | | | | | | Entrega dos Produtos Realizada | | | P2 | P3 | P4 | P5 | P6 | P7-P8 | | | | | | |
| PAP 2013- 2015 (Componente II) | II. Ações de Planejamento | II.1: Água Para Todos | II.1.2: Planos Municipais de Saneamento Básico | "CONTRATAÇÃO DE EMPRESA ESPECIALIZADA PARA ELABORAÇÃO DE PLANOS MUNICIPAIS DE SANEAMENTO BÁSICO PARA A REGIÃO DO MÉDIO SÃO FRANCISCO (AFOGADOS DA INGAZEIRA, FLORES E PESQUEIRA), NA BACIA HIDROGRÁFICA DO RIO SÃO FRANCISCO" | ATO CONVOCATÓRIO 07/2014 | R\$ 857.019,74 | Processo de seleção | | | | | | | | | | | | | | |
| | | | | | CONTRATO Nº 14/2014 | | Assinatura do Contrato | | | | | | | | | | | | | | |
| | | | | | | | Assinatura da Ordem de Serviço | | | | | | | | | | | | | | |
| | | | | | | | Valor do contrato | R\$ 758.462,47 | | | | | | | | | | | | | |
| | | | | | | | Entrega dos Produtos Planejados | | | | | | P3-P4-P5-P6-P7 | P8 | | | | | | | |
| | | | | | | | Desembolso do Contrato Planejado (% R\$) | | | | | | 55,0% | 15,0% | | | | | | | |
| | | | | | | | Desembolso do Contrato executado (mil R\$) | | | | | | 151,69 | 530,92 | | | | | | 682,62 | |
| | | | | | | | Desembolso do Contrato executado (% R\$) | | | | | | 20% | 70% | | | | | | 90% | |
| | | | | | | | Entrega dos Produtos Realizada | | | | | P2 | P3-P4-P5-P6-P7-P8 | | | | | | | | |
| PAP 2013- 2015 (Componente II) | II. Ações de Planejamento | II.1: Água Para Todos | II.1.2: Planos Municipais de Saneamento Básico | "CONTRATAÇÃO DE EMPRESA ESPECIALIZADA PARA ELABORAÇÃO DE PLANOS MUNICIPAIS DE SANEAMENTO BÁSICO DOS MUNICÍPIOS DE MIRANGABÁ, JACOBINA, EMILIO GALIMON LOCALIZADOS NO ESTADO DA BAHIA (SUBMÉDIO SÃO FRANCISCO), ALÉM DO MUNICÍPIO DE BARRA DO MENDES NO ESTADO DA BAHIA, LOCALIZADO NO MÉDIO SÃO FRANCISCO" | ATO CONVOCATÓRIO 17/2014 | R\$ 936.209,63 | Processo de seleção | | | | | | | | | | | | | | |
| | | | | | CONTRATO Nº 02/2015 | | Assinatura do Contrato | 20/02/2015 | | | | | | | | | | | | | |
| | | | | | | | Assinatura da Ordem de Serviço | | | 12/03/2015 | | | | | | | | | | | |
| | | | | | | | Valor do contrato | R\$ 781.735,04 | | | | | | | | | | | | | |
| | | | | | | | Entrega dos Produtos Planejados | | | | P1 | | P2 | P3 | P4 | P5 | P6 | P7 | | | |
| | | | | | | | Desembolso do Contrato Planejado (% R\$) | | | | 10% | | 20% | 15% | 10% | 10% | 10% | 10% | | | |
| | | | | | | | Desembolso do Contrato executado (mil R\$) | | | | | | 78,2 | | | | | | | 78,17 | |
| | | | | | | | Desembolso do Contrato executado (% R\$) | | | | | | 10% | | | | | | | 10% | |
| | | | | | | | Entrega dos Produtos Realizada | | | | | P1 | | | | | | | | | |
| PAP 2013- 2015 (Componente II) | II. Ações de Planejamento | II.1: Água Para Todos | II.1.2: Planos Municipais de Saneamento Básico | "CONTRATAÇÃO DE EMPRESA ESPECIALIZADA PARA ELABORAÇÃO DO PLANO MUNICIPAL DE SANEAMENTO BÁSICO PARA A REGIÃO DO MÉDIO SÃO FRANCISCO, MUNICÍPIO DE BARRA, NA BACIA HIDROGRÁFICA DO RIO SÃO FRANCISCO" | ATO CONVOCATÓRIO 25/2014 | R\$ 395.377,03 | Processo de seleção | | | | | | | | | | | | | | |
| | | | | | CONTRATO Nº 04/2015 | | Assinatura do Contrato | 20/02/2015 | | | | | | | | | | | | | |
| | | | | | | | Assinatura da Ordem de Serviço | | | 27/03/2015 | | | | | | | | | | | |
| | | | | | | | Valor do contrato | R\$ 324.209,16 | | | | | | | | | | | | | |
| | | | | | | | Entrega dos Produtos Planejados | | | | P1 | | P2 | P3 | P4 | P5 | P6 | P7 | | | |
| | | | | | | | Desembolso do Contrato Planejado (% R\$) | | | | 10% | | 20% | 15% | 10% | 10% | 10% | 10% | | | |
| | | | | | | | Desembolso do Contrato executado (mil R\$) | | | | | | 32,4 | | 64,8 | 48,6 | | | | 145,89 | |
| | | | | | | | Desembolso do Contrato executado (% R\$) | | | | | | 10% | | 20% | 15% | | | | 45% | |
| | | | | | | | Entrega dos Produtos Realizada | | | | | P1 | | | P2 | P3 | | | | | |
| PAP 2013- 2015 (Componente II) | II. Ações de Planejamento | II.1: Água Para Todos | II.1.2: Planos Municipais de Saneamento Básico | "CONTRATAÇÃO DE EMPRESA ESPECIALIZADA PARA ELABORAÇÃO DO PLANO MUNICIPAL DE SANEAMENTO BÁSICO PARA A REGIÃO DO MÉDIO SÃO FRANCISCO, MUNICÍPIO DE CARINHANHA/BA, NA BACIA HIDROGRÁFICA DO RIO SÃO FRANCISCO" | ATO CONVOCATÓRIO 21/2014 | R\$ 337.177,81 | Processo de seleção | | | | | | | | | | | | | | |
| | | | | | CONTRATO Nº 05/2015 | | Assinatura do Contrato | 20/02/2015 | | | | | | | | | | | | | |
| | | | | | | | Assinatura da Ordem de Serviço | | | 19/03/2015 | | | | | | | | | | | |
| | | | | | | | Valor do contrato | R\$ 266.370,47 | | | | | | | | | | | | | |
| | | | | | | | Entrega dos Produtos Planejados | | | | P1 | | P2 | P3 | P4 | P5 | P6 | P7 | | | |
| | | | | | | | Desembolso do Contrato Planejado (% R\$) | | | | 10% | | 20% | 15% | 10% | 10% | 10% | 10% | | | |
| | | | | | | | Desembolso do Contrato executado (mil R\$) | | | | | | 26,6 | | 53,3 | | | | 40,0 | 119,87 | |
| | | | | | | | Desembolso do Contrato executado (% R\$) | | | | | | 10% | | 20% | | | | 15% | 45% | |
| | | | | | | | Entrega dos Produtos Realizada | | | | | P1 | | | P2 | | | | P3 | | |
| PAP 2013 - 2015 (Componente II) | II. Ações de Planejamento | II.3.1 Estudos e Projetos Hidroambientais | Assessoramento Técnico Operacional em Apoio às Atividades da AGB Peixe Vivo, na Fiscalização da Execução de Projetos Contratados Sob Demanda do CBHSF | "CONTRATAÇÃO DE ASSESSORAMENTO TÉCNICO OPERACIONAL EM APOIO ÀS ATIVIDADES DA AGB PEIXE VIVO PARA FISCALIZAÇÃO DE PROJETOS CONTRATADOS SOB DEMANDA DO CBHSF" | ATO CONVOCATÓRIO 015/2013 | R\$ 2.029.398,94 | Processo de seleção | | | | | | | | | | | | | | |
| | | | | | CONTRATO Nº 01/2014 | | Assinatura do Contrato | | | | | | | | | | | | | | |
| | | | | | | | Assinatura da Ordem de Serviço | | | | | | | | | | | | | | |
| | | | | | | | Valor do contrato | R\$ 1.970.948,90 | | | | | | | | | | | | | |
| | | | | | | | Entrega dos Produtos Planejados | RF- 07 | RF- 08 | RF- 09 | RF- 10 | RF- 11 | RF- 12 | RF- 13 | RF- 14 | RF- 15 | RF- 16 | RF- 17 | RF- 18 | | |
| | | | | | | | Desembolso do Contrato Planejado (% R\$) | 4,0% | 4,0% | 4,0% | 4,0% | 4,0% | 4,0% | 4,0% | 4,0% | 4,0% | 4,0% | 4,0% | 4,0% | | |
| | | | | | | | Desembolso do Contrato executado (mil R\$) | 77,3 | 77,3 | 77,3 | 80,3 | 80,3 | 80,3 | 80,3 | 80,3 | 80,3 | 80,3 | 80,3 | 80,3 | | 954,63 |
| | | | | | | | Desembolso do Contrato executado (% R\$) | 4% | 4% | 4% | 4% | 4% | 4% | 4% | 4% | 4% | 4% | 4% | 4% | | 48,4% |
| | | | | | | | Entrega dos Produtos Realizada | RF-08 | RF-09 | RF-10 | RF-11 | RF-12 | RF-13 | RF-14 | RF-15 | RF-16 | RF-17 | RF-18 | RF-19 | | |
| | | | | | | | Valores desembolsados (mil R\$) | R\$ 77,26 | R\$ 318,98 | R\$ 369,22 | R\$ 322,04 | R\$ 535,75 | R\$ 419,82 | R\$ 80,32 | R\$ 666,57 | R\$ 253,76 | R\$ 184,28 | R\$ 218,65 | R\$ 120,27 | | R\$ 3.566.909,23 |

OBS: Entrega Realizada e Pagamentos de acordo com a aprovação dos produtos.

Relatório de Acompanhamento 2015

Data da última atualização: 08/01/2016 Responsável: Camila

| ENQUADRAMENTO | | | | COMPONENTE I | | | ETAPAS | 2015 | | | | | | | | | | | | | | | | | | |
|--|------------------------------------|--|--|---|--------------------------|----------------------------------|---|-------|-------|-------|-------|-------|-------|-----|-----|-------|-------|-----|-----|---------|--|--|-----|--|------------------|--------|
| Plano de Aplicação | Componente/subcomponente | Subcomponente | Ação Programa/Atividade | PROGRAMAS / PROJETOS DO PAP | CONTRATOS | VALOR PREVISTO NO ATO (R\$) | | Jan | Fev | Mar | Abr | Mai | Jun | Jul | Ago | Set | Out | Nov | Dez | Total | | | | | | |
| PAP 2013-2015 (Componente I) | I.1 - Fortalecimento Institucional | I.2.2 - Atualização do Plano de Bacia | I.2.2.1: Atualização do Plano de Recursos Hídricos da Bacia Hidrográfica do Rio São Francisco PRH-SF ELABORADO PARA O PERÍODO 2004-2013* | "CONTRATAÇÃO DE EMPRESA ESPECIALIZADA PARA ATUALIZAÇÃO DO PLANO DE RECURSOS HÍDRICOS DA BACIA HIDROGRÁFICA DO RIO SÃO FRANCISCO PRH-SF ELABORADO PARA O PERÍODO 2004-2013" | ATO CONVOCATÓRIO 12/2014 | R\$ 8.615.153,66 | Processo de seleção | | | | | | | | | | | | | | | | | | | |
| | | | | | | | Assinatura do Contrato | | | | | | | | | | | | | | | | | | | |
| | | | | | | | Assinatura da Ordem de Serviço | | | | | | | | | | | | | | | | | | | |
| | | | | | | | Valor do contrato | | | | | | | | | | | | | | | | | | R\$ 6.982.500,00 | |
| | | | | | | | Entrega dos Produtos e Relatórios Planejados | PT | | | | | | | | | | | | | | | | | | |
| | | | | | | | Desembolso do Contrato Planejado (% R\$) | 3% | | | | | | | | | | | | | | | | | | 60% |
| | | | | | | | Desembolso do Contrato executado (mil R\$) | | 208,5 | | | | | | | | | | | | | | | | | 2793,0 |
| Desembolso do Contrato executado (% R\$) | | 3% | | | | | | | | | | | | | | | | | 40% | | | | | | | |
| Entrega dos Produtos Realizada | | PT | | | | | | | | | | | | | | | | | - | | | | | | | |
| PAP 2013-2015 (Componente I) | I.1 - Fortalecimento Institucional | I.1.2 - Comunicação e Mobilização | I.1.2.1 Plano Continuoado de Comunicação | "CONTRATAÇÃO DE EMPRESA ESPECIALIZADA PARA PLANEJAMENTO E ELABORAÇÃO DE PROGRAMA DE COMUNICAÇÃO E RELACIONAMENTO, PRESTAÇÃO DE SERVIÇOS DE CONSULTORIA E ACESSORIA DE IMPRENSA, COMUNICAÇÃO TÉCNICA EM RECURSOS HÍDRICOS E CRIAÇÃO E PRODUÇÃO EDITORIAL DE PUBLICAÇÕES PARA O COMITÊ DA BACIA HIDROGRÁFICA DO RIO SÃO FRANCISCO - CBH-SF" | ATO CONVOCATÓRIO 43/2011 | - | Processo de seleção | | | | | | | | | | | | | | | | | | | |
| | | | | | | | Assinatura do Contrato | | | | | | | | | | | | | | | | | | | |
| | | | | | | | Assinatura da Ordem de Serviço | | | | | | | | | | | | | | | | | | | |
| | | | | | | | Valor do contrato (inicial: R\$ 3.489.642,49) | | | | | | | | | | | | | | | | | | R\$ 7.112.966,31 | |
| PAP 2012-2013 (Componente 2) | - | 2.3 - Desenvolvimento de Plano de Comunicação Social | 2.3.1 - Contratação de empresa especializada para planejamento e elaboração de programa de comunicação e relacionamento. | CONTRATO Nº 07/2012 | - | Desembolso do Contrato (mil R\$) | 133,1 | 191,3 | 128,1 | 136,1 | 119,0 | 135,5 | 135,5 | | | 128,4 | 313,6 | | | 1420,61 | | | | | | |
| | | | | | | Desembolso do Contrato (% R\$) | 2% | 3% | 2% | 2% | 2% | 2% | 2% | | | 2% | 4% | | | | | | 20% | | | |

Prazos de acordo com o Termo de Referência.
 Entregas em atraso.
 Entregas dentro do prazo.
 Entregas adiantadas.
 Contrato finalizado.

OBS: Entrega Realizada e Pagamentos de acordo com a aprovação dos produtos.

| | | | | | | | | | | | | | |
|---------------------------------|------------|------------|------------|------------|------------|------------|------------|------------|--------------|------------|------------|-------|------------------|
| Valores desembolsados (mil R\$) | R\$ 193,63 | R\$ 457,91 | R\$ 178,27 | R\$ 202,83 | R\$ 159,68 | R\$ 219,14 | R\$ 196,72 | R\$ 857,12 | R\$ 1.181,80 | R\$ 313,60 | R\$ 698,25 | R\$ - | R\$ 4.658.947,05 |
|---------------------------------|------------|------------|------------|------------|------------|------------|------------|------------|--------------|------------|------------|-------|------------------|

A seguir são apresentadas as Resoluções da DIREC do CBHSF que autorizaram a AGB Peixe Vivo a realizar os remanejamentos das rubricas orçamentárias do PAP 2013-2015 do CBHSF ao longo de 2015.



RESOLUÇÃO DIREC/CBHSF n° 37, de 11 de fevereiro de 2015

Dispõe sobre a autorização da DIREC à AGB Peixe Vivo para promover o remanejamento de valores das rubricas no Plano de Aplicação Plurianual (PAP) 2013-2015

A DIRETORIA COLEGIADA DO COMITÊ DA BACIA HIDROGRÁFICA DO RIO SÃO FRANCISCO - DIREC/CBHSF reunida no dia 11 de fevereiro de 2015, em Brasília/DF, no uso de suas atribuições e;

CONSIDERANDO que o Plenário do CBHSF aprovou o Plano de Aplicação Plurianual - PAP 2013-2015 por meio da Deliberação CBHSF n° 71, de 28/11/2012;

CONSIDERANDO que a Deliberação CBHSF n° 71, de 28/11/2012, prevê, no seu art. 3º, parágrafos 3º e 4º, a possibilidade de remanejamento de valores entre as atividades de um mesmo componente, e entre componentes.

CONSIDERANDO as informações contidas na Justificativa n.º 001/2015 apresentada pela AGB Peixe Vivo à DIREC, Anexo Único a esta Resolução.

RESOLVE:

Art. 1º Autorizar a Associação Executiva de Apoio à Gestão de Recursos Hídricos Peixe Vivo - AGB Peixe Vivo, a promover o remanejamento de valores previstos na Componente I - Ações de Gestão, do Plano de Aplicação Plurianual 2013-2015, na forma prevista nos parágrafos abaixo:

§1º Fica autorizado o remanejamento do valor de R\$ 1.000.367,00 (um milhão trezentos e sessenta e sete mil reais) previstos na componente "Ações de Gestão" para os seguintes itens:

Item L1.1.11 - Apoio à participação em eventos nacionais e internacionais:
R\$ 80.000,00 (oitenta mil reais).



Item I.1.1.12 - Apoio à realização de audiências públicas, oficinas e seminários: R\$190.000,00 (cento e noventa mil reais).

Item I.1.2.2 - Plano continuado de mobilização: R\$ 730.367,00 (setecentos e trinta mil trezentos e sessenta e sete reais).

§2º O valor de R\$ 1.000.367,00 (um milhão trezentos e sessenta e sete mil reais) será remanejado da rubrica dos seguintes itens:

Item I.1.1.1 - Apoio à realização de reuniões plenárias ordinárias/extraordinárias: R\$ 88.690,00 (oitenta e oito mil e seiscentos e noventa reais) do total previsto para 2015.

Item I.1.1.2 - Apoio à realização de reunião de extraordinária eleição de 2013: R\$ 77.378,00 (setenta e sete mil e trezentos e setenta e oito reais) referentes a residual de 2013.

Item I.1.1.5 - Apoio às atividades das câmaras técnicas (CT) do CBHSF: R\$ 103.740,00 (cento e três mil e setecentos e quarenta reais) do total previsto para 2015.

Item I.1.1.6 - Apoio às atividades da Câmara Consultiva Regional do Alto SF (CCR): R\$ 51.684,00 (cinquenta e um mil e seiscentos e oitenta e quatro reais) do total previsto para 2015.

Item I.1.1.7 - Apoio às atividades da Câmara Consultiva Regional do Médio SF (CCR): R\$ 88.289,00 (oitenta e oito mil e duzentos e oitenta e nove reais) do total previsto para 2015.

Item I.1.1.8 - Apoio às atividades da Câmara Consultiva Regional do Sub Médio SF (CCR): R\$ 17.817,00 (dezessete mil e oitocentos e dezessete reais) do total previsto para 2015.

Item I.1.1.9 - Apoio às atividades dos Grupos Técnicos do CBHSF: R\$ 77.188,00 (setenta e sete mil e cento e oitenta e oito reais) do total previsto para 2015.

Item I.1.1.10 - Apoio às atividades da Câmara Consultiva Regional do Baixo SF (CCR): R\$ 90.061,00 (noventa mil e sessenta e um reais) do total previsto para 2015.

Item I.1.1.13 - Apoio às atividades de integração dos comitês afluentes: R\$ 105.520,00 (cento e cinco mil e quinhentos e vinte reais) do total previsto para 2015.



Item I.2.1.1 - Estudo sobre o enquadramento dos corpos de água:
R\$ 150.000,00 (cento e cinquenta mil reais) na sua totalidade, previstos para 2015.

Item I.2.1.4 - Biomonitoramento das águas da bacia hidrográfica do rio São Francisco:
R\$ 100.000,00 (cem mil reais) na sua totalidade, previstos para 2015.

Item I.2.1.5 - Apoio às atividades dos CRAD: R\$ 50.000,00 (cinquenta mil reais) na sua totalidade, previstos para 2015.

Art. 2º Esta resolução entrará em vigor na data de sua aprovação, deverá ser publicada no site oficial do CBHSF e levada ao conhecimento dos membros do Comitê.

Brasília/DF, 11 de fevereiro de 2015.

Anivaldo de Miranda Pinto
Presidente do CBHSF

José Maciel Nunes de Oliveira
Secretário do CBHSF



ANEXO ÚNICO

| Autorização para Remanejamento de valores das rubricas do PAP 2013-2015 Contrato de Gestão n° 014/ANA/2010 | |
|--|--------|
| JUSTIFICATIVA DE REMANEJAMENTO PAP 2013 - 2015 | Número |
| | |
| <p>A AGB Peixe Vivo ao constatar a necessidade, para o ano de 2015, de ampliação de recursos para o apoio à participação dos membros do CBHSF em eventos nacionais e internacionais, apoio à realização de audiências públicas, oficinas e seminários, bem como para a realização da Campanha Nacional em Defesa do Velho Chico, no âmbito do Plano Continuado de Mobilização, apresentou à DIREC as seguintes propostas de remanejamentos de valores nas rubricas no PAP 2013-2015:</p> <p>PROPOSTA:</p> <p>Remanejamento no valor de R\$ 1.000.367,00 (um milhão e trezentos e sessenta e sete reais) para a execução em 2015 das atividades acima citadas, na componente - <i>Ações de Gestão</i> para os seguintes itens:</p> <p>Item I.1.1.11 - Apoio à participação em eventos nacionais e internacionais: <u>acréscimo</u> de R\$ 80.000,00 (oitenta mil reais).</p> <p>Justificativa: para o ano de 2015 tem previsto um valor de rubrica de R\$ 13.160,98 (treze mil cento e sessenta reais e noventa e oito centavos), valor que não será suficiente para apoiar as demandas do CBHSF para participação em eventos como Encontro Nacional de Comitês de Bacia Hidrográfica, dentre outros, tendo como base a execução de 2014. Justifica-se, portanto, o remanejamento para a complementação, passando o valor para R\$ 93.160,98 (noventa e três mil cento e sessenta reais e noventa e oito centavos).</p> <p>Item I.1.1.12 - Apoio à realização de audiências públicas, oficinas e seminários: <u>acréscimo</u> de R\$190.000,00 (cento e noventa mil reais)</p> <p>Justificativa: para o ano de 2015 tem previsto no PAP um valor de rubrica de R\$ 138.366,16 (cento e trinta e oito mil trezentos e sessenta e seis reais e dezesseis centavos). Para a realização dos eventos previstos no calendário do CBHSF para 2015 nessa rubrica, será necessário um valor de aproximadamente R\$ 320.000,00 (trezentos e vinte mil reais), justificando, portanto, o remanejamento para a complementação, passando o valor para R\$ 328.366,16 (trezentos e vinte e oito mil trezentos e sessenta e seis reais e dezesseis centavos).</p> | |



Item I.1.2.2 - Plano continuado de mobilização: acréscimo de R\$ 730.367,00 (setecentos e trinta mil trezentos e sessenta e sete reais).

Justificativa: para o ano de 2015 tem previsto no PAP um valor de rubrica de R\$ 983.724,30 (novecentos e oitenta e três mil setecentos e vinte e quatro reais e trinta centavos). Para a realização da Campanha Nacional em Defesa do Velho Chico - 2015, de acordo com as cotações de mercado realizadas com base do TDR elaborado para a campanha, será necessário um valor em torno de R\$ 1.700.000,00 (hum milhão e setecentos mil reais), o que justifica o remanejamento para complementação, passando o valor para R\$ 1.714.091,30 (hum milhão setecentos e catorze mil e noventa e um reais e trinta centavos).

Para o remanejamento do valor de R\$ 1.000.367,00 (hum milhão trezentos e sessenta e sete mil reais) das rubricas dos itens abaixo, foi considerado a execução do PAP em 2014:

Item I.1.1.1 - Apoio à realização de reuniões de plenárias ordinárias/extraordinárias: exclusão de R\$ 88.690,00 (oitenta e oito mil e seiscentos e noventa reais) do total previsto para 2015.

Item I.1.1.2 - Apoio à realização de reunião de extraordinária eleição de 2013: exclusão de R\$ 77.378,00 (setenta e sete mil e trezentos e setenta e oito reais) referentes a residual de 2013.

Item I.1.1.5 - Apoio às atividades das câmaras técnicas (CT) do CBHSF: exclusão de R\$ 103.740,00 (cento e três mil e setecentos e quarenta reais) do total previsto para 2015.

Item I.1.1.6 - Apoio às atividades da Câmara Consultiva Regional do Alto SF (CCR): exclusão de R\$ 51.684,00 (cinquenta e um mil e seiscentos e oitenta e quatro reais) do total previsto para 2015.

Item I.1.1.7 – apoio às atividades da Câmara Consultiva Regional do Médio SF (CCR): exclusão de R\$ 88.289,00 (oitenta e oito mil e duzentos e oitenta e nove reais) do total previsto para 2015.

Item I.1.1.8 - Apoio às atividades da Câmara Consultiva Regional do Sub Médio SF (CCR): exclusão de R\$ 17.817,00 (dezessete mil e oitocentos e dezessete reais) do total previsto para 2015.

Item I.1.1.9 - Apoio às atividades dos Grupos Técnicos do CBHSF: exclusão de R\$ 77.188,00 (setenta e sete mil e cento e oitenta e oito reais) do total previsto para 2015.

Item I.1.1.10 - Apoio às atividades da Câmara Consultiva Regional do Baixo SF (CCR): exclusão de R\$ 90.061,00 (noventa mil e sessenta e um reais) do total previsto para 2015.

Item I.1.1.13 - Apoio às atividades de integração dos comitês afluentes: exclusão de R\$ 105.520,00 (cento e cinco mil e quinhentos e vinte reais) do total previsto para 2015.



Item I.2.1.1 - Estudo sobre o enquadramento dos corpos de água: exclusão de R\$ 150.000,00 (cento e cinquenta mil reais) na sua totalidade, previstos para 2015.

Item I.2.1.4 - Biomonitoramento das águas da bacia hidrográfica do rio São Francisco: exclusão de R\$ 100.000,00 (cem mil reais) na sua totalidade, previstos para 2015.

Item I.2.1.5 - Apoio às atividades dos CRAD: exclusão de R\$ 50.000,00 (cinquenta mil reais) na sua totalidade, previstos para 2015.

Célia Maria Brandão Frões
Diretora Geral da AGB Peixe Vivo

ACATADO DIREC/CBHSF

| | |
|-------------------------|--|
| Brasília/DF, 11/02/2015 | <p>Anivaldo de Miranda Pinto José Maciel Nunes de Oliveira Presidente do CBHSF Secretário do CBHSF</p> |
|-------------------------|--|



RESOLUÇÃO DIREC/CBHSF n° 38, de 05 de junho de 2015

Dispõe sobre a autorização da DIREC à AGB Peixe Vivo para promover o remanejamento de valores das rubricas no Plano de Aplicação Plurianual (PAP) 2013-2015.

A DIRETORIA COLEGIADA DO COMITÊ DA BACIA HIDROGRÁFICA DO RIO SÃO FRANCISCO - DIREC/CBHSF reunida no dia 11 de fevereiro de 2015, em Brasília/DF, no uso de suas atribuições e;

CONSIDERANDO que o Plenário do CBHSF aprovou o Plano de Aplicação Plurianual - PAP 2013-2015 por meio da Deliberação CBHSF n° 71, de 28/11/2012;

CONSIDERANDO que a Deliberação CBHSF n° 71, de 28/11/2012, prevê, no seu art. 3º, parágrafos 3º e 4º, a possibilidade de remanejamento de valores entre as atividades de um mesmo componente, e entre componentes.

CONSIDERANDO as informações contidas na Justificativa n.º 002/2015 apresentada pela AGB Peixe Vivo à DIREC, Anexo Único a esta Resolução.

RESOLVE:

Art. 1º Autorizar a Associação Executiva de Apoio à Gestão de Recursos Hídricos Peixe Vivo - AGB Peixe Vivo, a promover o remanejamento de valores previstos na Componente I - Ações de Gestão, do Plano de Aplicação Plurianual 2013-2015, na forma prevista nos parágrafos abaixo:

§1º Fica autorizado o remanejamento do valor de **R\$ 100.000,00 (cem mil reais)** previstos na componente "Ações de Gestão", no item I.1.1.14: Contratação de Planejamento Estratégico do CBHSF, para os seguintes itens:

Item I.1.1.6 - Apoio às atividades da Câmara Consultiva Regional do Alto SF (CCR): **R\$ 15.000,00 (quinze mil reais)**.

Item I.1.1.7 - Apoio às atividades da Câmara Consultiva Regional do Médio SF (CCR): **R\$ 15.000,00 (quinze mil reais)**.

Item I.1.1.8 - Apoio às atividades da Câmara Consultiva Regional do Sub Médio SF (CCR): **R\$ 55.000,00 (cinquenta e cinco mil reais)**.



Item 1.1.1.9- Apoio às atividades da Câmara Consultiva Regional do Baixo SF (CCR): **RS 15.000,00 (quinze mil reais).**

Art. 2º Esta resolução entrará em vigor na data de sua aprovação, deverá ser publicada no site oficial do CBHSF e levada ao conhecimento dos membros do Comitê.

Maceió/AL, 05 de junho de 2015.

Anivaldo de Miranda Pinto
Presidente do CBHSF

José Maciel Nunes de Oliveira
Secretário do CBHSF



ANEXO ÚNICO

| Autorização para Remanejamento de valores das rubricas do PAP 2013-2015 Contrato de Gestão nº 014/ANA/2010 | |
|---|--|
| JUSTIFICATIVA DE REMANEJAMENTO PAP 2013 - 2015 | Número |
| | 002/2015 |
| <p>Em reunião da DIREC ocorrida em 05 de junho de 2015, no município de Maceió/AL (Ajuda memória em anexo), foi apresentada pela AGB Peixe Vivo a execução financeira do PAP referente ao período de janeiro a maio, onde se constatou que o saldo financeiro dos recursos previstos para o apoio às atividades da CCR Submédio SF para o restante do ano não, seriam suficientes para a manutenção de suas atividades. Diante deste fato, foi decidido pela DIREC a necessidade de realização de remanejamento de valores nas seguintes rubricas no PAP 2013-2015:</p> <p>PROPOSTA: Remanejamento do valor de R\$ 100.000,00 (cem mil reais) previstos na componente "Ações de Gestão", no item L.1.1.14: Contratação de Planejamento Estratégico do CBHSF, para os seguintes itens:</p> <p>Item L.1.1.6 - Apoio às atividades da Câmara Consultiva Regional do Alto SF (CCR): R\$ 15.000,00 (quinze mil reais).</p> <p>Item L.1.1.7 - Apoio às atividades da Câmara Consultiva Regional do Médio SF (CCR): R\$ 15.000,00 (quinze mil reais).</p> <p>Item L.1.1.8 - Apoio às atividades da Câmara Consultiva Regional do Sub Médio SF (CCR): R\$ 55.000,00 (cinquenta e cinco mil reais).</p> <p>Item L.1.1.9- Apoio às atividades da Câmara Consultiva Regional do Baixo SF (CCR): R\$ 15.000,00 (quinze mil reais).</p> <p>Justificativa: considerando a necessidade de apoio às atividades das Câmaras Consultivas, a DIREC resolveu estender o remanejamento, no valor de R\$ 15.000,00 (quinze mil reais), para complementação dos valores previstos para as demais CCR. Em anexo, apresentamos a justificativa do coordenador da CCR Submédio SF.</p> <p style="text-align: center;">Célia Maria Brandão Fróes Diretora Geral da AGB Peixe Vivo</p> | |
| ACATADO DIREC/CBHSF | |
| Maceió/AL, 05/06/2015 | <p>Anivaldo de Miranda Pinto José Maciel Nunes de Oliveira Presidente do CBHSF Secretário do CBHSF</p> |



REUNIÃO DIRETORIA COLEGIADA CBHSF
SECRETARIA DO CBHSF
MACEIÓ/AL, 05 DE JUNHO DE 2015

AJUDA MEMÓRIA

1. Participantes:

| | Nome | Instituição |
|----|-------------------------------|-----------------------------------|
| 1 | Anivaldo de Miranda Pinto | Presidente do CBHSF |
| 2 | Wagner Soares da Costa | Vice-Presidente do CBHSF |
| 3 | José Maciel Nunes de Oliveira | Secretário do CBHSF |
| 4 | Cláudio Pereira da Silva | Coordenador da CCR Médio |
| 5 | Manoel Uilton dos Santos | Coordenador da CCR Submédio |
| 6 | Melchior Carlos do Nascimento | Coordenador da CCR Baixo |
| 7 | Wilson José da Silva | Representante CCR Alto |
| 8 | Célia Fróes | Diretora Geral da AGB Peixe Vivo |
| 9 | Alberto Simon | Diretor Técnico da AGB Peixe Vivo |
| 10 | Juliana Sheila de Araújo | AGB Peixe Vivo |
| 11 | Manoel Vieira | AGB Peixe Vivo |
| 12 | Delane Barros | YA YA Comunicação |

1. Abertura

A reunião foi aberta às 9h30 do dia cinco de junho de dois mil e quinze pelo presidente do CBHSF, Sr. Anivaldo Miranda.

2. Informes sobre a pauta

O Sr. Maciel justifica que não será possível avaliar já nessa reunião a ajuda memória da reunião extraordinária da DIREC, ocorrida em Petrolina no dia 20 de maio, pelo fato dos participantes não terem finalizado a análise do documento.

3. Aprovação da ajuda memória da reunião DIREC realizada em Maceió/AL, no dia 17 de abril de 2015

A ajuda memória da reunião da DIREC ocorrida em Maceió, no dia 17 de abril de 2015, foi lida conjuntamente pelos membros e efetuadas algumas correções a serem apresentadas na reunião seguinte.



REUNIÃO DIRETORIA COLEGIADA CBHSF
SECRETARIA DO CBHSF
MACEIÓ/AL, 05 DE JUNHO DE 2015

4. Apresentação da AGB Peixe Vivo sobre a execução do PAP até mês de maio/2015

O Sr. Anivaldo contextualiza informando que está se aproximando o meio do ano e que será necessário fazer ajustes em algumas rubricas do PAP para que as atividades do CBHSF possam ser executadas até o final do ano. Ressalta que foi justo a prioridade dada ao aspecto da mobilização feita, porém o papel do Comitê é muito mais que mobilização, devendo no segundo semestre ser mais focada a administração interna do CBHSF, como acompanhamento dos trabalhos de atualização do Plano de Recursos Hídricos da Bacia do Rio São Francisco e voltar os esforços para fazer funcionar algumas câmaras técnicas, exemplificando a Câmara das Comunidades Tradicionais e o GTOSF. O Sr. Anivaldo sugere que sejam publicados os relatórios produzidos pelo Sr. Molinas e Sr. Ramina, com base neles fazer um documento sintético e apresentar isso ao setor elétrico para propor algumas saídas para essa crise hídrica e para que seja abreviado ao máximo o recurso a vazões reduzidas.

O Sr. Alberto e a Sra. Célia apresentam a planilha do PAP com a execução financeira do período de janeiro a abril de 2015, inclusive com o detalhamento da execução de cada CCR, DIREC e FPI. O Sr. Anivaldo ressalta que tem vários itens onde podem ser feitas economias e são discutidas formas que possibilitam a redução dos custos para realização das reuniões do CBHSF, ressaltando que cada coordenador deve planejar e gerenciar bem a execução financeira de sua rubrica. A Sra. Célia informa que irá encaminhar a execução financeira mensal de cada CCR para a DIREC, conjuntamente com o Secretário do CBHSF. Diante da necessidade de redução de custos, o Sr. Maciel sugeriu que não é mais necessária a presença de representante do CBHSF nas reuniões de elaboração do Plano de Resíduos Sólidos do Estado de Alagoas. Outro ponto que para o Secretário deve ser debatido na DIREC é quem tem direito ao transfer, sugerindo, devido ao grande custo com as logísticas dos membros, que o serviço seja autorizado apenas para a diretoria. O Sr. Melchior explica que na CCR Baixo são indicados para representar o Comitê os membros que estão mais próximos dos eventos para os quais o CBHSF é convidado. Quando os membros do CBHSF forem convidados para participar de eventos, o Sr. Melchior sugere verificar com a entidade organizadora se a mesma poderá custear o deslocamento. O Sr. Anivaldo informa que o Comitê não tem condições de atender a todos os convites que aparecem, razão pela qual a sugestão de solicitar o custeio de algumas viagens às instituições que convidam o CBHSF é bem vinda. O Sr. Cláudio reivindica que a autorização nas CCRs não está sendo feita pelos coordenadores, mas pela DIREX, ocasionando redução do recurso direcionado para a CCR

2



REUNIÃO DIRETORIA COLEGIADA CBHSF
SECRETARIA DO CBHSF
MACEIÓ/AL, 05 DE JUNHO DE 2015

sem conhecimento do coordenador em algumas situações. Após debates, **ficou definido** que quando a demanda for local, a solicitação deverá ser encaminhada pelo Secretário ao coordenador para consulta. E caso a DIREX entenda que há necessidade de determinado membro da CCR represente o CBHSF, deverá ser utilizado o recurso da DIREC. A Sra. Célia esclarece ainda que nem tudo que é autorizado pelo Secretário Maciel é possível executar automaticamente porque antes dessa execução verifica-se de praxe junto à AGB se tal autorização se enquadra inteiramente nas normas vigentes para o Comitê. O Sr. Cláudio solicita que no final de cada mês, a AGB Peixe Vivo informe aos coordenadores detalhes dos gastos de cada CCR. A Sra. Célia mostra que todos esses dados estão no site. O Sr. Anivaldo sugere que a AGB Peixe Vivo envie alertas aos coordenadores informando mensalmente o impacto dos gastos mensais no saldo restante do custeio de cada CCR para melhor planejamento e controle de gastos até o final de cada ano. O Sr. Cláudio levanta o debate sobre a possibilidade da AGB Peixe Vivo alugar um veículo permanentemente, e após discussão e informação da Sra. Célia de que há 2 anos foi elaborado e enviado à DIREC um parecer respondendo a isso, o Sr. Anivaldo sugere que esse parecer seja encaminhado novamente, para a busca de alternativas de deslocamento mais em conta. A Sra. Célia pergunta aos membros se há dados que eles julgam necessário ser acrescentados ao site. O Sr. Melchior sugere que quando for clicado em um valor, um hiperlink seja aberto mostrando o detalhamento daquela despesa.

5. Remanejamento entre rubricas orçamentárias do PAP

A Sra. Célia apresenta a execução financeira em cada rubrica, indicando onde poderá ser feito remanejado. Diante do pouco recurso restante da CCR Submédio, correspondente a R\$ R\$ 29.992,69 , após debates, ficou definido que dos R\$ 100.000,00 previstos na rubrica de Planejamento Estratégico, R\$ 55.000,00 seja remanejado para a CCR Submédio e os outros R\$ 45.000,00 se divide entre as demais CCR. O Sr. Maciel solicita, no entanto, que o Sr. Uilton apresente uma justificativa e solicitação formal da necessidade desse recurso e, baseado nisso, a AGB Peixe Vivo irá elaborar uma minuta de resolução para a DIREC justificando essa medida. Em relação aos custos com transfer, a diretoria **definiu que** sempre que possível o uso dos transfers será feito de forma coletiva. A Sra. Célia apresenta a execução financeira dos recursos da rubrica do FPI e informa que os recursos disponíveis não serão suficientes para as novas demandas que o FPI está apresentando à DIREC. O Sr. Melchior opina que no caso do FPI deve haver uma contrapartida, e o Sr. Maciel informa



REUNIÃO DIRETORIA COLEGIADA CBHSF
SECRETARIA DO CBHSF
MACEIÓ/AL, 05 DE JUNHO DE 2015

que já foi discutido com os Ministérios Públicos de Alagoas e Bahia a possibilidade desta ser feita com os recursos dos Termos de Ajustes de Conduta. Segundo o Sr. Wagner, a preocupação dele, além da contenção de despesas do CBHSF, é gastar com o que não deve ser gasto, ressaltando o fato de já serem pagas taxas para alguns órgãos para que esse serviço seja realizado. Após debate, decidiu-se não deliberar sobre suplementação dos recursos destinados às atividades do Programa FPI, devendo-se convidar os representantes dos Ministérios Públicos de Alagoas e Bahia para dirimir dúvidas.

6. Situação da mancha do rio São Francisco

O Sr. Anivaldo contextualiza as discussões em relação à mancha e opina que certamente a limpeza do reservatório da CHESF foi a causa, e a vazão reduzida o catalizador do problema, principalmente depois da adoção de vazões reduzidas a 1.000 e depois a 900 m³/s apresentando as iniciativas realizadas pelo CBHSF. Opina que o CBHSF deve continuar solicitando que o setor elétrico encontre alternativas para evitar vazões tão reduzidas cobrando dos diversos órgãos, e que a CHESF deve atender às rigorosamente às condicionantes previstas no licenciamento. Sugere que sejam recuperadas as licenças do IBAMA e da ANA e encaminhados ofícios para exigir que os órgãos competentes cumpram seu papel. Após debate, ficou entendido que o papel do CBHSF será de acompanhar e cobrar essas providências.

7. Avaliação das ações do Dia Nacional em Defesa do Velho Chico

A Sra. Célia informa que a empresa contratada para realização do evento irá produzir um relatório final com todo o detalhamento do evento, que será avaliado pela gestora do contrato, Sra. Ana Cristina, e posteriormente, enviado para conhecimento de todos os membros da DIREC. O Sr. Cláudio informou que deveria ter tido mais tempo. Corroborando a opinião do Sr. Cláudio, o Sr. Melchior defendeu que o evento deve começar a ser construído já no fim do evento do ano anterior, tendo-se a clareza se deve alcançar além da bacia hidrográfica. Sugere ainda que o cronograma precisa ser revisado, devendo a empresa ser contratada 6 meses antes do evento. O Sr. Uilton julgou o evento positivo, e relata que teve dificuldade em conseguir a participação de famílias, mas teve facilidade com alunos. A Sra. Célia explica que cada responsável pelo recebimento dos materiais deverá encaminhar para a AGB Peixe Vivo a descrição e os quantitativos de todos os materiais recebidos. O Sr. Wagner concorda com o Sr. Melchior quanto à reavaliação do alcance da



REUNIÃO DIRETORIA COLEGIADA CBHSF
SECRETARIA DO CBHSF
MACEIÓ/AL, 05 DE JUNHO DE 2015

campanha. O Sr. Melchior pergunta se há algum impedimento legal de fazer uma boutique virtual para venda dos produtos da campanha. A Sra. Célia informa que irá verificar. O Sr. Alberto sugere a criação de um grupo de trabalho para planejar a campanha de 2016. O Sr. Maciel solicita que a YaYa seja convocada para apresentar o relatório.

8. Informes gerais

O Sr. Alberto esclarece os procedimentos que a empresa contratada para elaborar os próximos projetos deverá adotar junto às CCR. Solicita a aprovação dos 16 projetos pelas CCR e informa a possibilidade de serem elaborados 20 projetos. Em relação à possibilidade de realização de projetos maiores geradores de maior impacto positivo, o diretor explica que, se aprovada a ideia, serão programas. O Sr. Anivaldo explica que as discussões sobre essa possibilidade de adoção de projetos de maior alcance serão iniciadas na DIREC, depois CTPPP e por fim nas CCR. O Sr. Uilton questiona sobre um projeto que não havia sido aprovado na CCR, porém estava na lista daqueles que seriam executados. O Sr. Alberto, após consultar seus dados, informa que houve um engano da AGB Peixe Vivo e que o mesmo será retirado da lista para substituição por outro encaminhado pela CCR Submédio. Assim, faltam ser definidos 1 projeto para o Baixo São Francisco e outro para o Submédio. O Sr. Anivaldo solicita que o projeto no açude de Jaramataia, no Baixo São Francisco também fique em suspenso para melhor análise de sua viabilidade junto aos demandantes do projeto. O Sr. Cláudio questiona se não haverá mais projetos após a elaboração e execução desses projetos que estão em discussão, o que o Sr. Alberto esclarece que após estes, há a ideia anteriormente referida de direcionar os esforços para projetos de maior envergadura a serem definidos em cada CCR e referendados pela DIREC. O Sr. Anivaldo alertou que o ritmo de contratação dos projetos aprovados seja determinado pela capacidade de administração técnica e acompanhamento da AGB Peixe Vivo. Solicita que o Sr. Alberto dimensione a demanda de mais técnicos para adotar as providências necessárias para a ampliação de sua equipe técnica apesar das sabidas limitações de custeio da agência delegatária. Lembra também a necessidade das CCR acompanharem o andamento dos projetos. O Sr. Uilton pergunta se não haverá outra chamada para a elaboração de planos de saneamento, ficando definido que isso será debatido na próxima reunião da DIREC. O Sr. Anivaldo informa que enviará ofícios para diversas instituições informando sobre a entrega dos planos de saneamento. A Sra. Célia apresenta os custos do Barco Pesquisa-Escola Opará, informando que a Hidroex solicitou parceria com o Comitê. O Sr. Anivaldo sugere

5



REUNIÃO DIRETORIA COLEGIADA CBHSF
SECRETARIA DO CBHSF
MACEIÓ/AL, 05 DE JUNHO DE 2015

que pode ser utilizado para uma campanha de monitoramento do rio, ser entregue ao grupo de universidades, sendo criado um programa. A Sra. Célia informa que a Hidroex irá apresentar uma proposta de termo de parceria.

9. Encerramento

A reunião foi encerrada às 19:41.



CÂMARA CONSULTIVA REGIONAL SUBMÉDIO SÃO FRANCISCO (CCRSM)

Maceió-AL, 04 de agosto de 2015

OFICIO Nº 07/CCRSM/CBHSF/2015

Ao
Sr. José Maciel Nunes de Oliveira
Secretário Executivo CBHSF

Assunto: **Justificativa para o aporte de recursos financeiros adicionais ao orçamento anual da CCRSM/CBHSF**

Prezado Secretário,

Ao cumprimentá-lo, venho por meio deste mui respeitosamente em nome da Câmara Consultiva Regional do Submédio São Francisco, instância do Comitê da Bacia Hidrográfica do São Francisco, JUSTIFICAR a V.Sª a necessidade de se aportar uma gama de recursos financeiros para o orçamento anual da CCRSM/CBHSF para viabilizar a execução de suas ações a desenvolver-se durante o segundo semestre do ano vigente. O orçamento anual pré-estabelecido no PAP 2013-2015 para a CCRSM tornou-se insuficiente para atender as demandas do ano em exercicio devido ao cumprimento de agendas prioritárias da CCRSM, cujas mesmas seguem subsequente:

- a) Visitas técnicas a projetos hidroambientais nos municípios de Afogados da Ingazeira-PE, Brejinho-PE e Ibirimir-PE;
- b) Participação nos processos de apresentação dos Projetos de Planos de Saneamentos Básicos dos Municípios da Bacia Hidrográficas;
- c) Participação e acompanhamento no processo de atualização do Plano de Recursos Hídricos do São Francisco 2016-2025;

Para tanto, visando assegurar o bom funcionamento da CCRSM e a plena execução de suas ações, no ensejo, venho solicitar o aporte do montante de **R\$ 55.000,00 (cinquenta mil reais)** como recurso adicional ao orçamento anual em 2015 as ser remanejado da seguinte rubrica: **L.1.1.14.**

Sem mais, reitero os votos de estima e consideração ao tempo em que agradeço pela atenção.

Atenciosamente,

Manoel Uilton dos Santos
Coordenador da CCRSM/CBHSF

*Recbi em
04/08/2015
José Maciel Nunes de Oliveira
Secretário do CBHSF
AEB. B. de V. 100*

Av. Fernando Menezes de Góes, 226, Centro, Empresarial Safira – sala 105- 1º andar, CEP 56.304-020, Petrolina-PE
TEL: (87)3861-6905 (81) 85261036, (75) 88365345 (31) 82940937
E-MAIL: ccrsubmedio@cbhsaofrancisco.org.br



RESOLUÇÃO DIREC/CBHSF n° 39, de 4 de agosto de 2015

Dispõe sobre a autorização da DIREC à AGB Peixe Vivo para promover o remanejamento de valores das rubricas no Plano de Aplicação Plurianual (PAP) 2013-2015.

A DIRETORIA COLEGIADA DO COMITÊ DA BACIA HIDROGRÁFICA DO RIO SÃO FRANCISCO - DIREC/CBHSF reunida no dia 11 de fevereiro de 2015, em Brasília/DF, no uso de suas atribuições e;

CONSIDERANDO que o Plenário do CBHSF aprovou o Plano de Aplicação Plurianual - PAP 2013-2015 por meio da Deliberação CBHSF n° 71, de 28/11/2012;

CONSIDERANDO que a Deliberação CBHSF n° 71, de 28/11/2012, prevê, no seu art. 3º, parágrafos 3º e 4º, a possibilidade de remanejamento de valores entre as atividades de um mesmo componente, e entre componentes.

CONSIDERANDO as informações contidas na Justificativa n.º 003/2015 apresentada pela AGB Peixe Vivo à DIREC, Anexo Único a esta Resolução.

RESOLVE:

Art. 1º Autorizar a Associação Executiva de Apoio à Gestão de Recursos Hídricos Peixe Vivo - AGB Peixe Vivo, a promover o remanejamento de valores previstos na Componente I - Ações de Gestão, do Plano de Aplicação Plurianual 2013-2015, na forma prevista nos parágrafos abaixo:

§1º Fica autorizado o remanejamento do valor de R\$ 900.000,00 (novecentos mil reais) previstos na componente "Ações de Gestão" para os seguintes itens:

Item I.1.1.4 - Apoio às atividades da Diretoria Colegiada (DIREC) do CBHSF: R\$ 50.000,00 (cinquenta mil reais).



**Item I.1.1.11 - Apoio à participação em eventos nacionais e internacionais:
R\$ 250.000,00 (duzentos e cinquenta mil reais).**

Item I.2.3.2 - Apoio às ações da FPI nos estados da bacia: R\$ 600.000,00 (seiscentos mil reais).

§ 2º O valor de R\$ 900.000,00 (novecentos mil reais) previstos na componente “Ações de Gestão” será remanejado das rubricas dos seguintes itens:

**Item I.1.1.1 - Apoio à Realização de Reuniões Plenárias Ordinárias / Extraordinárias:
R\$ 50.000,00 (cinquenta mil reais).**

Item I.1.2.2 - Plano continuado de mobilização: R\$ 380.000,00 (trezentos e oitenta mil reais).

Item I.1.4.1 – Cursos diversos: R\$ 120.000,00 (cento e vinte mil reais).

Item I.2.1.2 - Estudo sobre a metodologia de cobrança pelo uso da água: R\$ 100.000,00 (cem mil reais).

Item I.2.3.1 – Implementação do Sistema de Informações: R\$ 250.000,00 (duzentos e cinquenta mil reais).

Art. 2º Esta resolução entrará em vigor na data de sua aprovação, deverá ser publicada no site oficial do CBHSF e levada ao conhecimento dos membros do Comitê.

Maceió/AL, 04 de agosto de 2015.

Anivaldo de Miranda Pinto
Presidente do CBHSF

José Maciel Nunes de Oliveira
Secretário do CBHSF



ANEXO ÚNICO

| Autorização para Remanejamento de valores das rubricas do PAP 2013-2015 Contrato de Gestão n° 014/ANA/2010 | |
|--|----------|
| JUSTIFICATIVA DE REMANEJAMENTO PAP 2013 - 2015 | Número |
| | 003/2015 |
| <p>Em reunião da DIREC ocorrida em 04 de agosto de 2015, no município de Maceió/AL (Ajuda memória em anexo), foi apresentada pela AGB Peixe Vivo a execução financeira do PAP referente ao período de janeiro a julho de 2015, onde se constatou que o saldo financeiro dos recursos previstos para o apoio à participação em eventos nacionais e internacionais e apoio às atividades do FPI, para o restante do ano não seriam suficientes. Diante deste fato, foi decidido pela DIREC a necessidade de realização de remanejamento de valores nas seguintes rubricas no PAP 2013-2015:</p> <p>PROPOSTA:</p> <p>Remanejamento no valor de R\$ 900.000,00 (novecentos reais) para a execução em 2015 na componente - <i>Ações de Gestão</i> para os seguintes itens:</p> <p>Item I.1.1.4 - Apoio às atividades da Diretoria Colegiada (DIREC) do CBHSF: R\$ 50.000,00 (cinquenta mil reais).</p> <p>Justificativa : para o período de agosto a dezembro 2015 tem previsto nesta rubrica um saldo no valor de R\$ 96.973,71 (noventa e seis mil e novecentos e setenta e três reais setenta e um centavos), que não será suficiente para apoiar as atividades da DIREC, tendo em vista a grande demanda e os inúmeros convites que o CBHSF tem recebido para participar de eventos com o objetivo de apresentar sua experiência na gestão de recursos hídricos.</p> <p>Item I.1.1.11 - Apoio à participação em eventos nacionais e internacionais: <u>acrécimo</u> de R\$ 250.000,00 (duzentos e cinquenta mil reais).</p> <p>Justificativa para participação em eventos como Encontro Nacional de Comitês de Bacia Hidrográfica, Simpósio Brasileiro de Recursos Hídricos (ABRH), dentre outros. Justifica-se, portanto, o remanejamento para a complementação, passando o valor para R\$ 334.148,38 (trezentos e trinta e quatro mil cento e cento e quarenta e oito reais e trinta e oito centavos).</p> <p>Item I.2.3.2 - Apoio às ações da FPI nos estados da bacia acréscimo de R\$ 600.000,00 (seiscentos mil reais).</p> <p>Justificativa: para o ano de 2015 tinha previsto no PAP um valor de rubrica de R\$ 876.884,36 (oitocentos e setenta e seis mil e oitocentos e oitenta e quatro reais e trinta e seis centavos) para</p> | |



apoio às atividades do FPL. Ao longo dos primeiros 7 meses foram executados o valor de 475.734,44 (quatrocentos e setenta e cinco mil e setecentos e trinta e quatro reais e quarenta e quatro centavos) para a realização de campanhas nos estados da Bahia e de Alagoas. Estão previstas ainda mais uma campanha em cada estado e a contratação de consultores para dar o apoio nas ações pós campanhas. Para atender a estas demandas o saldo restante de 2015 no valor de R\$ 391.372,18 (trezentos e noventa e um mil e trezentos e setenta e dois reais e dezoito centavos) não será suficiente. Diante deste fato a DIREC deliberou pelo remanejamento do valor complementar de R\$ 600.000,00 (seiscentos mil reais).

Célia Maria Brandão Fróes
Diretora Geral da AGB Peixe Vivo

ACATADO DIREC/CBHSF

Maceió/AL, 04/08/2015

Anivaldo de Miranda Pinto
Presidente do CBHSF

José Maciel Nunes de Oliveira
Secretário do CBHSF



RESOLUÇÃO DIREC/CBHSF n° 40, de 23 de outubro de 2015

Dispõe sobre a autorização da DIREC à AGB Peixe Vivo para promover o remanejamento de valores das rubricas no Plano de Aplicação Plurianual (PAP) 2013-2015.

A DIRETORIA COLEGIADA DO COMITÊ DA BACIA HIDROGRÁFICA DO RIO SÃO FRANCISCO - DIREC/CBHSF reunida no dia 11 de fevereiro de 2015, em Brasília/DF, no uso de suas atribuições e;

CONSIDERANDO que o Plenário do CBHSF aprovou o Plano de Aplicação Plurianual - PAP 2013-2015 por meio da Deliberação CBHSF n° 71, de 28/11/2012;

CONSIDERANDO que a Deliberação CBHSF n° 71, de 28/11/2012, prevê, no seu art. 3º, parágrafos 3º e 4º, a possibilidade de remanejamento de valores entre as atividades de um mesmo componente, e entre componentes.

CONSIDERANDO as informações contidas na Justificativa n.º 003/2015 apresentada pela AGB Peixe Vivo à DIREC, Anexo Único a esta Resolução.

RESOLVE:

Art. 1º Autorizar a Associação Executiva de Apoio à Gestão de Recursos Hídricos Peixe Vivo - AGB Peixe Vivo, a promover o remanejamento de valores previstos na Componente I - Ações de Gestão, do Plano de Aplicação Plurianual 2013-2015, na forma prevista nos parágrafos abaixo:

§1º Fica autorizado o remanejamento do valor de R\$ 100.000,00 (cem mil reais) previstos na componente "Ações de Gestão" para os seguintes itens:



Item I.1.1.5 - Apoio às atividades das Câmaras Técnicas (CT) do CBHSF: R\$ 60.000,00 (sessenta mil reais).

Item I.1.1.10 - Apoio às atividades dos Grupos Técnicos do CBHSF: R\$ 40.000,00 (quarenta mil reais).

§ 2º O valor de R\$ 100.000,00 (cem mil reais) previstos na componente “Ações de Gestão” será remanejado da rubrica:

Item I.1.4.1 – Cursos diversos: R\$ 100.000,00 (cem mil reais).

Art. 2º Esta resolução entrará em vigor na data de sua aprovação, deverá ser publicada no site oficial do CBHSF e levada ao conhecimento dos membros do Comitê.

Maceió/AL, 23 de outubro de 2015.

Anivaldo de Miranda Pinto
Presidente do CBHSF

José Maciel Nunes de Oliveira
Secretário do CBHSF

