

2011

RELATÓRIO DE EXECUÇÃO

Exercício - 2010

CONTRATO DE GESTÃO
Nº 03/IGAM/2009



Associação Executiva de Apoio à Gestão
de Bacias Hidrográficas Peixe Vivo



CONSELHO DE ADMINISTRAÇÃO

VITOR FEITOSA

Presidente do Conselho de Administração

MARIA DE LOURDES PEREIRA DOS SANTOS

Vice-Presidente do Conselho de Administração

CONSELHO FISCAL

WAGNER SOARES COSTA

Presidente do Conselho Fiscal

DIRETORIA EXECUTIVA

CÉLIA MARIA BRANDÃO FRÓES

Diretora Executiva

ANA CRISTINA DA SILVEIRA

Diretora de Integração

ALBERTO SIMON SCHVARTZMAN

Coordenador Técnico

BERENICE COUTINHO MALHEIROS DOS SANTOS

Coordenadora de Administração e Finanças



EQUIPE AGB PEIXE VIVO

ANNY CAROLINE OLIVEIRA CAIXETA

Analista Ambiental

DÉBORA OLIVEIRA QUEIROZ

Analista Ambiental

ILSON DINIZ GOMES

Administrativo

LUCIANA PEREIRA DA SILVA

Analista Ambiental

LUIS CARLOS VELOSO

Analista Ambiental

POLLYANNA RAYDAN DOS REIS

Analista Ambiental

RÚBIA SANTOS BARBOSA

Analista Ambiental

SILVANA CAMPOS

Analista Ambiental



COMPOSIÇÃO AGB PEIXE VIVO

ASSEMBLÉIA GERAL

EMPRESAS USUÁRIAS DE RECURSOS HÍDRICOS

ANGLOGOLD ASHANTI BRASIL MINERAÇÃO LTDA

ARCELOR MITTAL BRASIL S.A.

CEMIG GERAÇÃO E TRANSMISSÃO S. A.

CIA. DE FIAÇÃO E TECIDOS CEDRO E CACHOEIRA

FERROUS

COPASA

HOLCIM BRASIL S.A.

LIASA - LIGAS DE ALUMÍNIO S.A.

MMX SUDESTE MINERAÇÃO

PLANTAR S.A.

RIMA INDUSTRIAL S.A.

GERDAU

USIMINAS - USINAS SIDERÚRGICAS DE MINAS GERAIS S.A.

V&M DO BRASIL S.A.

VOTORANTIM METAIS ZINCO S.A.

VALE

SOCIEDADE CIVIL

ABES - ASSOCIAÇÃO BRASILEIRA DE ENGENHARIA SANITÁRIA E AMBIENTAL - SEÇÃO MINAS GERAIS

ACOMCHAMA - ASSOCIAÇÃO COMUNITARIA DOS CHACAREIROS DO MARAVILHA

AMS - ASSOCIAÇÃO MINEIRA DE SILVICULTURA

ARCA AMA SERRA

ADAO - ARTES E OFICIOS

ASSOCIAÇÃO COMUNITARIA DA RECUPERAÇÃO DA BACIA DA PAMPULHA

ASSOCIAÇÃO COMUNITARIA NOSSA SENHORA DA PIEDADE

CAMINHOS DA SERRA, AMBIENTE, EDUCAÇÃO E CIDADANIA

INSTITUTO EKOS PARA O DESENVOLVIMENTO SUSTENTÁVEL

FACULDADE ARNALDO



FEAMA - FUNDAÇÃO EDUCACIONAL, ASSISTENCIAL E DE PROTEÇÃO AO MEIO AMBIENTE
INSTITUTO MIGUEL FERNANDES TORRES
MACACA - MOVIMENTO ARTÍSTICO E CULTURAL DE CAETÉ
PROCITTÁ - INSTITUTO DE ESTUDOS PRÓ-CIDADANIA
SOS RIO DAS VELHAS - INSTITUTO GUAICUY
SOCIEDADE MINEIRA DOS ENGENHEIROS
SOPROGER - SOCIEDADE PRÓ-MELHORAMENTO DO BAIRRO SÃO GERALDO

ASSOCIAÇÕES, SINDICATOS E FEDERAÇÕES

FIEMG - FEDERAÇÃO DAS INDÚSTRIAS DE MINAS GERAIS
IBRAM - INSTITUTO BRASILEIRO DE MINERAÇÃO
SINDIEXTRA - SINDICATO DA INDÚSTRIA MINERAL DO ESTADO DE MINAS GERAIS
SINFERSI - SINDICATO DAS INDÚSTRIAS DE FERRO LIGAS E SILÍCIO METÁLICO
SINDIFER - SINDICATO DA INDÚSTRIA DO FERRO NO ESTADO DE MINAS GERAIS

CONSELHO DE ADMINISTRAÇÃO

EMPRESAS USUÁRIAS DE RECURSOS HÍDRICOS

ARCELOR MITTAL BRASIL S.A.
USIMINAS - USINAS SIDERÚRGICAS DE MINAS GERAIS S.A.
COPASA
CEMIG
HOLCIM BRASIL S.A.
LIASA - LIGAS DE ALUMÍNIO S.A.
RIMA INDUSTRIAL S.A.
MMX SUDESTE MINERAÇÃO
VOTORANTIM METAIS ZINCO S.A.
PLANTAR S.A.
CIA. DE FIAÇÃO E TECIDOS CEDRO E CACHOEIRA
V&M DO BRASIL S.A.
VALE
ANGLOGOLD ASHANTI BRASIL MINERAÇÃO LTDA.
FERROUS



ASSOCIAÇÕES, SINDICATOS E FEDERAÇÕES

SINDIEXTRA - SINDICATO DA INDÚSTRIA MINERAL DO ESTADO DE MINAS GERAIS

AMS - ASSOCIAÇÃO MINEIRA DE SILVICULTURA

SINFERSI - SINDICATO DAS INDÚSTRIAS DE FERRO LIGAS E SILÍCIO METÁLICO

SOCIEDADE CIVIL

ASSOCIAÇÃO COMUNITARIA NOSSA SENHORA DA PIEDADE

SOPROGER - SOCIEDADE PRÓ-MELHORAMENTO DO BAIRRO SÃO GERALDO

INSTITUTO EKOS PARA O DESENVOLVIMENTO SUSTENTÁVEL

ARCA AMA SERRA

FEAMA - FUNDAÇÃO EDUCACIONAL, ASSISTENCIAL E DE PROTEÇÃO AO MEIO AMBIENTE

PROCITTÁ - INSTITUTO DE ESTUDOS PRÓ-CIDADANIA

INSTITUTO GUAICUY - SOS RIO DAS VELHAS

ASSOCIAÇÃO COMUNITARIA DA RECUPERAÇÃO DA BACIA DA PAMPULHA

CONSELHO FISCAL

ASSOCIAÇÕES, SINDICATOS E FEDERAÇÕES

FIEMG - FEDERAÇÃO DAS INDÚSTRIAS DO ESTADO DE MINAS GERAIS

IBRAM - INSTITUTO BRASILEIRO DE MINERAÇÃO

ABES - ASSOCIAÇÃO BRASILEIRA DE ENGENHARIA SANITÁRIA E AMBIENTAL - SEÇÃO MINAS GERAIS

SOCIEDADE CIVIL

ACOMCHAMA - ASSOCIAÇÃO COMUNITÁRIA DOS CHACAREIROS DO MARAVILHA

CAMINHOS DA SERRA, AMBIENTE, EDUCAÇÃO E CIDADANIA

FACULDADE ARNALDO

MACACA - MOVIMENTO ARTÍSTICO E CULTURAL E AMBIENTAL DE CAETÉ



LISTA DE ABREVIações E SIGLAS

Associação Executiva de Apoio à Gestão de Bacias Hidrográficas Peixe Vivo - AGB-Peixe Vivo

Comissão Técnica de Avaliação e Acompanhamento dos Contratos de Gestão - CTACG

Comitê da Bacia Hidrográfica do Rio das Velhas - CBH Velhas

Conselho Estadual de Recursos Hídricos - CERH/MG

Diário Oficial do Estado do Estado de Minas Gerais - D.O.E

Instituto Mineiro de Gestão das Águas - IGAM

Secretaria de Estado de Meio Ambiente e Desenvolvimento Sustentável - SEMAD



LISTA DE TABELAS

Tabela 1 - Procedimentos de apuração de Resultado da Meta 3	21
Tabela 2 - Repasses do Contrato de Gestão.....	21
Tabela 3 - Tabela de aplicação financeira	21
Tabela 4 - Tabela de execução financeira	22

LISTA DE FIGURAS

Figura 1 - Organograma geral da AGB Peixe Vivo	5
Figura 2 - Organograma com a composição da Diretoria Executiva.....	6
Figura 3 - Relatório de Acessos Site AGB Peixe Vivo	19
Figura 4 - Relatório de Acessos Site CBH Velhas	19
Figura 5 - Percentual das notas atribuídas, sobre total de questões.....	24
Figura 6 - Notas por questão, com média parcial e total.....	24
Figura 7 - Média de notas por questão, dividida por segmento	25
Figura 8 - Comparativo das médias, por segmento	25
Figura 9 - Imagens das Notícias e as mídias de divulgação	37

LISTA DE QUADROS

Quadro 1 - Programa de Trabalho com indicadores e critérios de avaliação	8
Quadro 2 - Descrição dos critérios de avaliação	8
Quadro 3 – Pesos e metas do Indicador 1	10
Quadro 4 – Procedimentos de apuração de resultados do indicador 1	10
Quadro 5 – Detalhamento do conteúdo a ser disponibilizado	11
Quadro 6 - Pesos e metas do Indicador 2	11
Quadro 7 - Procedimentos de apuração de resultados do indicador 2	12
Quadro 8- Detalhamento do conteúdo das publicações	12
Quadro 9 - Pesos e metas do Indicador 3	13
Quadro 10 - Procedimentos de apuração de resultados do indicador 3	13
Quadro 11 - Peso e meta do Indicador 4	14
Quadro 12 - Procedimentos de apuração de resultados do indicador 4	14
Quadro 13 - Peso e meta do Indicador 5	15
Quadro 14 - Procedimentos de apuração de resultados do indicador 5	15



SUMÁRIO

APRESENTAÇÃO	1
DADOS GERAIS DE IDENTIFICAÇÃO	3
DESCRIÇÃO DOS OBJETIVOS E METAS INSTITUCIONAIS PACTUADOS NO CONTRATO DE GESTÃO	8
COMPROMETIMENTO DE METAS.....	10
APRESENTAÇÃO DOS RESULTADOS E CONSIDERAÇÕES	16
CONCLUSÃO FINAL	43
REFERÊNCIAS CONSULTADAS	44



APRESENTAÇÃO

A Agência de Bacia, prevista na Lei Estadual nº 13.199/99 é o órgão executivo do comitê de bacia hidrográfica, pois a ela cumpre a função de implementar as principais decisões políticas do Comitê. De acordo com o art. 33 da Lei, as Agências de Bacia integram o Sistema Estadual de Gerenciamento de Recursos Hídricos.

A Lei nº 13.199/99 não definiu a natureza jurídica das Agências de Bacia, mas estabeleceu a possibilidade das entidades equiparadas receberem a delegação do Conselho Estadual de Recursos Hídricos para o exercício de funções de competência das Agências de Bacia.

O artigo 38 da Lei nº 13.199/99 estabelece que as Agências de Bacia, ou Entidades equiparadas, deverão exercer a função de secretaria executiva do respectivo, ou respectivos, Comitês de Bacia Hidrográfica.

O artigo 45 da Lei nº 13.199/99 estabelece as competências das Agências de Bacia, ou Entidades delegatárias, dentre as quais se destacam: i) manter balanço atualizado da disponibilidade de recursos hídricos em sua área de atuação; ii) efetuar, mediante delegação do outorgante, a cobrança pelo uso de recursos hídricos; iii) acompanhar a administração financeira dos recursos arrecadados com a cobrança pelo uso de recursos hídricos em sua área de atuação; iv) celebrar convênios e contratar financiamentos e serviços para a execução de suas competências; v) elaborar a sua proposta orçamentária e submetê-la à apreciação do respectivo ou respectivos comitês de bacia hidrográfica.

O Conselho Estadual de Recursos Hídricos (CERH/MG) aprovou por meio da Deliberação CERH nº 56, de 18 de Julho de 2007 a Associação Executiva de Apoio à Gestão de Bacias Hidrográficas Peixe Vivo - AGB Peixe Vivo, como Entidade equiparada às funções de Agência de Bacia para o Comitê da Bacia Hidrográfica do Rio das Velhas (CBH Velhas).

A Deliberação CBH Rio das Velhas n.º 05/2009, de 05 de Dezembro de 2009, aprovou o Contrato de Gestão firmado entre o Instituto Mineiro de Gestão de Águas (IGAM) e a AGB Peixe Vivo.

O Contrato de Gestão, celebrado em 15 de Dezembro de 2009 entre o IGAM e a AGB Peixe Vivo, com a anuência do CBH Velhas, para o exercício de funções de Agência de Bacia, foi publicado no Diário Oficial do Estado de Minas Gerais (D.O.E.), em 08 de fevereiro de 2010.



DADOS GERAIS DE IDENTIFICAÇÃO

NOME

ASSOCIAÇÃO EXECUTIVA DE APOIO A GESTÃO DE BACIAS HIDROGRÁFICAS PEIXE VIVO
AGB - PEIXE VIVO

CNPJ

09.226.288/0001-91

NATUREZA JURÍDICA

Entidade equiparada às funções de agência de bacia, associação civil, pessoa jurídica de direito privado, sem fins lucrativos, constituída em 15 de setembro de 2006, com duração por tempo indeterminado, regendo-se pelas Legislações Federais, Estaduais e demais deliberações dos comitês de bacia hidrográfica para os quais atua como Entidade delegatária ou Equiparada.

VINCULAÇÃO

Instituto Mineiro de Gestão das Águas - Contrato de Gestão IGAM N° 003/2009.

ENDEREÇO

Com Sede e Foro no Município de Belo Horizonte a Rua dos Carijós, n°. 150, 10° andar, sala 03, Centro, CEP: 30.120-060 e Telefone (31) 3271.8351 / (31) 3271.2368.

NORMA DE CRIAÇÃO E FINALIDADE.

Estatuto Social - Data: 28/11/2006

Estatuto Social - 1° Alteração. Data: 25/04/2007

Estatuto Social - 2° Alteração. Data: 14/11/2007

Estatuto Social - 3° Alteração. Data: 05/12/2008

Estatuto Social - 4° Alteração. Data: 04/12/2009

Estatuto Social - 5° Alteração. Data: 01/07/2010

Regimento Interno: 13/11/2008

ENDEREÇO DA PÁGINA INSTITUCIONAL NA INTERNET

<http://www.agbpeixe vivo.org.br>

E-mail institucional: agbpeixe vivo@agbpeixe vivo.org.br

ORGANOGRAMA FUNCIONAL DA AGB PEIXE VIVO

A AGB Peixe Vivo se encontra organizada, conforme mostrado na **Figura 1**, pelos seguintes organismos:

Assembléia Geral - órgão soberano da AGB Peixe Vivo, constituída por empresas usuárias de recursos hídricos e por organizações da sociedade civil.

Conselho Fiscal - órgão fiscalizador e auxiliar da Assembléia Geral, do Conselho de Administração e da Diretoria Executiva da AGB Peixe Vivo.

Conselho de Administração - órgão de deliberação superior da AGB Peixe vivo define as linhas gerais das políticas, diretrizes e estratégias, orientando a Diretoria Executiva no cumprimento de suas atribuições.

Diretoria Executiva - órgão executor das ações da AGB Peixe Vivo.



Figura 1 - Organograma geral da AGB Peixe Vivo

CORPO DIRETIVO DA AGB PEIXE VIVO

Conselho de Administração

Presidente do Conselho de Administração - Vitor Márcio Nunes Feitosa

Vice-Presidente do Conselho de Administração - Maria de Lourdes Pereira dos Santos

Conselho Fiscal

Presidente do Conselho Fiscal - Wagner Soares Costa

A Diretoria Executiva, cujo organograma é mostrado na **Figura 2**, é composta pelo Diretor Executivo, pelo Diretor de Integração, pelo Coordenador Técnico e pelo Coordenador de Administração e Finanças, com as seguintes atribuições:

Diretor Executivo: cria e implementa o macro planejamento para a gestão dos recursos hídricos na bacia hidrográfica; implementa o Plano de Trabalho Anual, aprovado pelo comitê de bacia hidrográfica; propõe ações e projetos de acordo com as indicações dos Planos Diretores de Recursos Hídricos de Bacias Hidrográficas; coordena o cumprimento das metas propostas nos Contratos de Gestão.

Diretor de Integração: exerce a interlocução com os comitês de bacia hidrográfica e a AGB Peixe Vivo, visando o planejamento integrado de ações; propõe aos comitês de bacia hidrográfica o Plano de Trabalho Anual, a ser executado pela AGB Peixe Vivo; apóia e articula as funções de secretaria executiva dos comitês de bacia hidrográfica.

Coordenador Técnico: executa as atividades necessárias ao desenvolvimento dos projetos, programas, pesquisas e demais procedimentos aprovados pelos comitês de bacia hidrográfica; elabora relatórios de atividades técnicas relacionados aos Contratos de Gestão ou instrumentos equivalentes firmados com os órgãos gestores federal e estaduais.

Coordenador de Administração e Finanças: gerencia das atividades administrativas, financeiras e contábeis da AGB Peixe Vivo relacionadas aos Convênios, Contratos de Gestão ou instrumentos equivalentes firmados com os órgãos gestores; faz a gestão administrativa de pessoal e terceiros.



Figura 2 - Organograma com a composição da Diretoria Executiva.



IDENTIFICAÇÃO DO CONTRATO DE GESTÃO

Instrumento Legal: Contrato de Gestão IGAM nº 003/2009 e Primeiro Termo Aditivo, firmado em 30 de dezembro de 2010 e publicado D.O.E. em 01 de fevereiro de 2011.

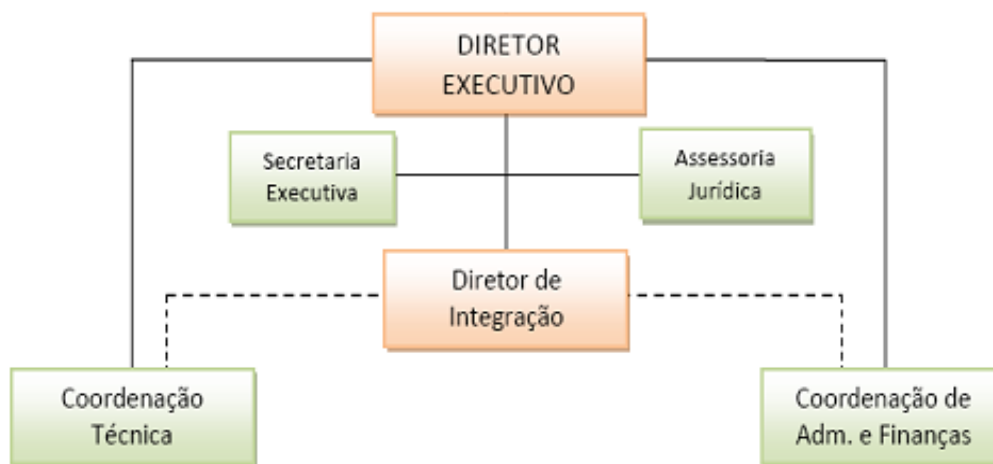
Objeto: O presente Contrato de Gestão tem como objeto o alcance, pela **ENTIDADE EQUIPARADA**, das metas constantes no Programa de Trabalho, no exercício das funções de Agência de Bacia no âmbito do CBH Velhas, contribuindo, por meio da aplicação dos recursos oriundos da cobrança pelo uso da água, para a melhoria das condições quantitativas e qualitativas dos recursos hídricos na área de abrangência da Bacia Hidrográfica do Rio das Velhas.

Fundamento Legal: Art. 51, Lei Federal nº 9.433/1997, Art. 45, Lei Estadual nº 13.199/1999, Lei Federal nº 10.881/2004, e na Deliberação Normativa CERH nº 056/ 2007 e Resolução Conjunta SEMAD/IGAM nº 1.044/2009 e subsequentes.

RESOLUÇÃO IGAM QUE INSTITUI A COMISSÃO DE AVALIAÇÃO: Resolução Conjunta SEMAD/IGAM nº 1.091, de 23 de dezembro de 2009.

INTEGRANTES DA COMISSÃO DE AVALIAÇÃO:

A Comissão Técnica de Avaliação e Acompanhamento dos Contratos de Gestão - CTACG é composta por:

- Instituto Mineiro de Gestão das Águas - IGAM: Túlio Bahia Alves; Fernanda Maia Oliveira;
- Secretaria de Estado de Meio Ambiente e Desenvolvimento Sustentável - SEMAD: Myriam Maria da Silva; Renata Menezes Sudre.

DESCRIÇÃO DOS OBJETIVOS E METAS INSTITUCIONAIS PACTUADOS NO CONTRATO DE GESTÃO

O Programa de Trabalho compreende um conjunto de metas a serem alcançadas, cujos resultados são mensurados por meio de indicadores de desempenho.

No **Quadro 1** é apresentado o Programa de Trabalho do Contrato de Gestão com a Entidade delegatária para o exercício das funções de Agência de Bacia na Bacia Hidrográfica do Rio das Velhas, com seus indicadores e respectivos critérios de avaliação.

Quadro 1 - Programa de Trabalho com indicadores e critérios de avaliação

INDICADORES		CRITÉRIOS DE AVALIAÇÃO
1	DISPONIBILIZAÇÃO DE INFORMAÇÕES	CONTEÚDO DISPONÍVEL E ATUALIZADO
		CONSULTAS ÀS PÁGINAS ELETRÔNICAS
2	PLANEJAMENTO E GESTÃO	RELATÓRIO SOBRE A SITUAÇÃO DA BACIA DO RIO DAS VELHAS
		RELATÓRIO COM SUBSÍDIOS PARA AÇÕES DE REGULAÇÃO NA BACIA DO RIO DAS VELHAS
3	COBRANÇA PELO USO DOS RECURSOS HÍDRICOS	VALOR A SER APLICADO SOBRE O VALOR TRANSFERIDO PELO IGAM (%)
		RECURSOS DAS CONTRAPARTIDAS ALAVANCADOS COM RECURSOS DA COBRANÇA (%)
4	GERENCIAMENTO INTERNO	PONTUALIDADE NO CUMPRIMENTO DAS OBRIGAÇÕES CONTRATUAIS
		AGILIDADE NA CONTRATAÇÃO DAS AÇÕES PREVISTAS NO PLANO DE APLICAÇÃO
5	RECONHECIMENTO SOCIAL	AVALIAÇÃO DOS MEMBROS DO COMITÊ
		COMUNICAÇÃO SOCIAL

DEFINIÇÕES SOBRE OS CRITÉRIOS DE AVALIAÇÃO.

No Quadro 2 são apresentados as descrições dos critérios de avaliação de cada indicador.

Quadro 2 - Descrição dos critérios de avaliação

DISPONIBILIZAÇÃO DE INFORMAÇÕES		
1	CONTEÚDO DISPONIBILIZADO E ATUALIZADO	Disponibilizar informações atualizadas do CBH Velhas, da entidade equiparada/AGB Peixe Vivo, do Contrato de Gestão e do SEGRH/MG, na bacia do rio das Velhas.
	CONSULTAS ÀS PÁGINAS ELETRÔNICAS	Metas de acessos mensais médios às páginas eletrônicas do CBH Velhas e da AGB Peixe Vivo.

PLANEJAMENTO E GESTÃO		
2	RELATÓRIO SOBRE A SITUAÇÃO DA BACIA DO RIO DAS VELHAS	Publicação anual onde conste a situação dos recursos hídricos da bacia sob os aspectos quantitativos e qualitativos, com a verificação de indicadores construídos para o acompanhamento do Plano de Recursos Hídricos e com subsídios para os órgãos gestores.
	RELATÓRIO COM SUBSÍDIOS PARA AÇÕES DE REGULAÇÃO NA BACIA DO RIO DAS VELHAS.	Subsídios para as ações dos órgãos gestores quanto ao cadastramento de usuários, ao enquadramento dos corpos d'água, à arrecadação e repasse dos valores da cobrança, e outorga.
COBRANÇA PELO USO DOS RECURSOS HÍDRICOS		
3	VALOR APLICADO SOBRE O VALOR TRANSFERIDO PELO IGAM (%)	Metas progressivas visando maior eficiência na aplicação do valor transferido.
	RECURSOS DAS CONTRAPARTIDAS ALAVANCADOS COM RECURSOS DA COBRANÇA INVESTIDOS (%)	Metas progressivas visando a aumentar a alavancagem de recursos externos com a aplicação dos recursos da cobrança pelo uso da água.
GERENCIAMENTO INTERNO		
4	PONTUALIDADE NO CUMPRIMENTO DAS OBRIGAÇÕES CONTRATUAIS	Verificação do atendimento da entidade equiparada/ AGB Peixe Vivo, nas datas previstas anualmente, da apresentação do relatório de gestão, da prestação de contas, do registro do extrato do demonstrativo financeiro no Diário Oficial do Estado de Minas Gerais, do encaminhamento da previsão de receitas para o ano seguinte e sobre a aprovação do termo aditivo ao contrato de gestão pelo CBH Velhas para o ano subsequente, visando a alocação dos recursos financeiros.
	AGILIDADE NA CONTRATAÇÃO DAS AÇÕES PREVISTAS NO PLANO DE APLICAÇÃO	Metas progressivas visando a eficiência administrativa da entidade equiparada/AGB Peixe Vivo na execução do Plano de Aplicação.
RECONHECIMENTO SOCIAL		
5	AVALIAÇÃO PELOS MEMBROS DO COMITÊ	Avaliação realizada pelos membros do CBH Velhas sobre as atividades exercidas pela entidade equiparada/AGB Peixe Vivo considerando os aspectos técnicos e administrativos.
	COMUNICAÇÃO SOCIAL	Aumentar a inserção do tema "Gestão dos Recursos Hídricos" nos órgãos de mídia da bacia do Rio das Velhas, por meio de reportagens, espaços para a divulgação de notícias, elaboração de programas (com ou sem parcerias) sobre temas específicos.

COMPROMETIMENTO DE METAS

Apresenta-se a seguir o detalhamento dos indicadores das metas pactuadas e os procedimentos de apuração de resultados.

INDICADOR 1 - DISPONIBILIZAÇÃO DE INFORMAÇÕES.

Nos **Quadros 3 e 4** são apresentados, respectivamente, os pesos relativos, as metas e os procedimentos para apuração dos resultados do Indicador 1. No **Quadro 5**, o detalhamento do conteúdo a ser disponibilizado.

Quadro 3 - Pesos e metas do Indicador 1

AVALIAÇÃO		1A. CONTEÚDO DISPONIBILIZADO E ATUALIZADO	1B CONSULTAS ÀS PÁGINAS ELETRÔNICAS	NOTA FINAL (NF)
		PESO		
		6	4	
2010	META	5	1500	
	RESULTADO			
	NOTA			

Quadro 4 - Procedimentos de apuração de resultados do indicador 1

PROCEDIMENTOS DE APURAÇÃO DE RESULTADO	
1A - Conteúdo disponibilizado e atualizado	
1	CBH VELHAS
2	ENTIDADE EQUIPARADA/AGB PEIXE VIVO
3	CADASTRO USUÁRIOS
4	COBRANÇA E ARRECADAÇÃO
5	ESTUDOS E PROJETOS
6	INVESTIMENTOS NA BACIA
7	MONITORAMENTO HIDROMETEOROLÓGICO
8	LEGISLAÇÃO DE RECURSOS HÍDRICOS
9	CONTRATO DE GESTÃO
	O Resultado será verificado pelo número de itens disponíveis e atualizados trimestralmente, tendo como referência a lista acima, nas páginas iniciais dos sítios eletrônicos do CBH Velhas e Entidade Equiparada/AGB Peixe Vivo, conforme detalhado abaixo.
1B. Consultas às páginas eletrônicas	
	Número médio mensal de consultas aferidas no período da avaliação para acessos únicos diários.



Quadro 5 - Detalhamento do conteúdo a ser disponibilizado

Detalhamento do conteúdo a ser disponibilizado, exclusive links para outras páginas:	
Comitê do Velhas	Decreto de Criação, Regimento Interno e suas alterações, Composição, Deliberações, Moções e Atas das reuniões
AGB Peixe Vivo	Resolução de Delegação, Estatuto e suas alterações, associados
Cobrança e arrecadação	Valores cobrados, arrecadados e transferidos para a entidade equiparada e, anualmente, para os rendimentos financeiros
Estudos e projetos	Estudos e projetos sobre a bacia, inclusive, o Plano Diretor de Recursos Hídricos da bacia em vigência
Investimentos na bacia	Investimentos aprovados e contratados no ano oriundos da cobrança no Estado de Minas Gerais.
Monitoramento hidrometeorológico	Estações de monitoramento hidrometeorológico com: tipo, coordenadas geográficas, corpo d' água e operador (neste caso, serão aceitos links)
Legislação de recursos hídricos	Legislação federal e do estado, incluindo: Constituição, Leis, Decretos, Portarias, Resoluções da IGAM, Deliberações do Conselho
Contrato de Gestão	Contrato e seus aditivos, Relatórios de Gestão, Relatórios de Avaliação

INDICADOR 2- PLANEJAMENTO E GESTÃO.

Nos **Quadros 6, 7** são apresentados, respectivamente, os pesos relativos, as metas e os procedimentos para apuração dos resultados do Indicador 2. No **Quadro 8**, detalhamento do conteúdo das publicações.

Quadro 6 - Pesos e metas do Indicador 2

AVALIAÇÃO		2A. PUBLICAÇÃO SOBRE A SITUAÇÃO DA BACIA DO RIO DAS VELHAS	2B. RELATÓRIO COM SUBSÍDIOS PARA AS AÇÕES DE REGULAÇÃO NA BACIA DO RIO DAS VELHAS	NOTA FINAL (NF)
		PESO		
		6	4	
2010	META	5	2	
	RESULTADO			
	NOTA			

Quadro 7 - Procedimentos de apuração de resultados do indicador 2

PROCEDIMENTOS DE APURAÇÃO DE RESULTADO	
2A. Publicação sobre a situação da gestão na bacia do rio São Francisco	
1	CBH Velhas (informações gerais e realizações)
2	ENTIDADE EQUIPARADA/ AGB Peixe Vivo (informações gerais e realizações)
3	RECURSOS HÍDRICOS - balanço quantitativo e qualitativo
4	EVENTOS CRÍTICOS (registrados)
5	CADASTRO DOS USOS DOS RECURSOS HÍDRICOS
6	COBRANÇA PELO USO DA ÁGUA
7	OUTORGAS NA BACIA
8	ENQUADRAMENTO DOS CORPOS D'ÁGUA NA BACIA
9	INVESTIMENTOS NA BACIA
10	SISTEMAS DE ÁGUA E ESGOTO URBANOS
11	PLANO DIRETOR DA BACIA
O Resultado será verificado pelos itens constantes em publicação impressa ou eletrônica com informações consolidadas do ano anterior e atualizadas para os itens 1,2 e 4.	
2B. Relatório com subsídios para ações de regulação na bacia do Rio das Velhas	
1	SOBRE O CADASTRO DE USUÁRIOS
2	SOBRE O ENQUADRAMENTO DOS CORPOS D'ÁGUA
3	SOBRE A OUTORGA
4	SOBRE A COBRANÇA
O Resultado será verificado pelos itens constantes em relatório impresso ou eletrônico. A abordagem de cada item deverá contemplar: situação atual, problemas identificados, e sugestões para solução dos problemas.	

Quadro 8 - Detalhamento do conteúdo das publicações

Detalhamento do conteúdo da Publicação sobre a situação da Bacia	
CBH Velhas	Informações gerais sobre o Comitê (Composição, Deliberações, Moções) e das suas realizações no período de avaliação
ENTIDADE EQUIPARADA/ AGB Peixe Vivo	Informações gerais sobre a Agência (Organização, estudos, projetos, realizações)
Recursos Hídricos	Balanço quantitativo e qualitativo dos recursos hídricos da Bacia
Eventos Críticos	Registro dos eventos críticos registrados na Bacia, tanto quanto àqueles relativos à secas e inundações quanto à alteração crítica da qualidade das águas
Cadastramento de usuários	Texto descritivo sobre a situação do cadastro de usuários dos recursos hídricos na Bacia

Cobrança pelo uso	Balanço da cobrança pelo uso de recursos hídricos (valores arrecadados, transferidos, aplicados, etc.), estudos sobre o instrumento, conforme informações do IGAM e do Estado
Outorga na Bacia	Texto descritivo sobre a situação da outorga de direito de uso na Bacia
Enquadramento dos Corpos D'água	Situação do enquadramento dos corpos d'água, metas intermediárias e finais, parâmetros monitorados, programa de efetivação, etc.
Investimentos na bacia	Investimentos aprovados e contratados no ano, oriundos da cobrança do Estado de Minas Gerais
Sistemas de Água e Esgoto Urbanos	Avaliação da situação dos sistemas de distribuição de água e esgoto na Bacia por intermédio de indicadores de perdas, consumo per capita, coleta e tratamento de esgotos
Plano Diretor	Avaliação sobre a execução dos programas, projetos e prioridades previstos no respectivo Plano de Bacia.

INDICADOR 3 - COBRANÇA PELO USO DOS RECURSOS HÍDRICOS

Nos **Quadros 9 e 10** são apresentados, respectivamente, os pesos relativos, as metas e os procedimentos para apuração dos resultados do Indicador 3.

Quadro 9 - Pesos e metas do Indicador 3

AVALIAÇÃO		3A. VALOR DESEMBOLSADO SOBRE O VALOR TRANSFERIDO PELO IGAM (%)	3B. RECURSOS DAS CONTRAPARTIDAS ALAVANCADOS COM RECURSOS DA COBRANÇA (%)	NOTA FINAL (NF)
		PESO		
		6	4	
2010	META	5,0	2	
	RESULTADO			
	NOTA			

Quadro 10 - Procedimentos de apuração de resultados do indicador 3

PROCEDIMENTOS DE APURAÇÃO DE RESULTADO	
3A. Valor Aplicado sobre o valor transferido pelo IGAM (%)	
VD/Vt (%)	
	VD = Valor total gasto neste contrato de gestão, acumulado desde seu início até o mês de apuração (R\$)
	VT = Valor total transferido pelo IGAM neste contrato de gestão, acumulado desde seu início até anterior à apuração (R\$), incluídos os rendimentos financeiros .
3B. Recursos das contrapartidas alavancados com recursos da cobrança investidos	
RESULTADO = $CP / (CB + CP)$ (%)	
	CP = Recursos financeiros de contrapartidas para ações estruturais contratadas, no período de avaliação, na bacia do rio das Velhas (R\$).
	CB = Recursos financeiros da cobrança para ações estruturais contratadas, no período de avaliação, na bacia do rio das Velhas (R\$)

INDICADOR 4 - GERENCIAMENTO INTERNO

Nos Quadros 11 e 12 são apresentados, respectivamente, o peso relativo, a meta e os procedimentos para apuração dos resultados do Indicador 4.

Quadro 11 - Peso e meta do Indicador 4

AVALIAÇÃO		4A. PONTUALIDADE QUANTO AO CUMPRIMENTO DAS OBRIGAÇÕES CONTRATUAIS	4.B. AGILIDADE NA CONTRATAÇÃO DAS AÇÕES PREVISTAS NO PLANO DE APLICAÇÃO (%)	NOTA FINAL (NF)
		PESO		
		6	4	
2010	META	5	20	
	RESULTADO			
	NOTA			

Quadro 12 - Procedimentos de apuração de resultados do indicador 4

PROCEDIMENTOS DE APURAÇÃO DE RESULTADO	
4A. Pontualidade quanto ao cumprimento das obrigações previstas no Contrato de Gestão	
1	Relatório anual de execução do contrato de gestão do exercício anterior - até 15 de fevereiro
2	Prestação de contas anual dos gastos e receitas do exercício anterior - até 15 de fevereiro
3	Publicação do extrato da execução físico-financeira no D.O.E. - até 31 de março
4	Previsão de receita global para o ano subsequente - até 30 de abril
5	Aprovação pelo CBH Velhas do termo aditivo ao Contrato de Gestão para alocação de recursos para o ano subsequente - até 31 de dezembro
O Resultado será verificado pelo número de itens atendidos com relação à lista acima, em cada período de avaliação	
4B. Agilidade na contratação das ações previstas no Plano de Aplicação.	
P90 / PT (%)	
P90 = Número de contratos de execução de projetos selecionados firmados até 90 dias após publicação do Plano de Aplicação do exercício	
PT = Total de contratos de execução de projetos selecionados firmados no exercício	
FÓRMULAS DE CÁLCULO DAS NOTAS	
NP = 10 * Resultado / Meta; se Meta = 0 então NP = 0 e Peso = 0, no período; 0 ≤ NP ≤ 10	
NF = S(NP * Peso) / S(Pesos)	



INDICADOR 5 - RECONHECIMENTO SOCIAL

Nos **Quadros 13 e 14** são apresentados, respectivamente, o peso relativo, a meta e os procedimentos para apuração dos resultados do Indicador 5.

Quadro 13 - Peso e meta do Indicador 5

AVALIAÇÃO		5A. AVALIAÇÃO DOS MEMBROS DO CBH VELHAS	5B. PRODUÇÃO E EDIÇÃO DE NOTÍCIAS PARA VEICULAÇÃO NO SITE DA AGB PEIXE VIVO	NOTA FINAL (NF)
		PESO		
		5	5	
2010	META	20	12	
	RESULTADO			
	NOTA			

Quadro 14 - Procedimentos de apuração de resultados do indicador 5

PROCEDIMENTOS DE APURAÇÃO DE RESULTADO		
5A. Avaliação do desempenho institucional da entidade equiparada/AGB Peixe Vivo pelos membros do Comitê		
	O Resultado será apurado por período de avaliação, por intermédio de metodologia definida e aplicada pelas Comissões de Acompanhamento dos Contratos de Gestão (do IGAM e do Comitê)	Pontos
	Nota maior ou igual a 9	
	Nota maior ou igual a 8	
	Nota maior ou igual a 6	
Notas inferior a 6	Valor apurado será igual à nota calculada	
5B. Comunicação Social		
	O resultado será apurado pelo número de produtos relacionados com a divulgação das ações/atividades do CBH Velhas	



APRESENTAÇÃO DOS RESULTADOS E CONSIDERAÇÕES

Apresenta-se a seguir os resultados da execução das metas pactuadas no âmbito do Contrato de Gestão IGAM n° 003/2009 e Primeiro Termo Aditivo, contendo esclarecimentos eventualmente necessários.

INDICADOR 1 - DISPONIBILIZAÇÃO DE INFORMAÇÕES.

Sub-indicador 1A - Conteúdo disponibilizado e atualizado.

Meta: 5 temas disponibilizados

Resultado: Foram disponibilizados 6 temas: informações atualizadas sobre o CBH Velhas, AGB Peixe Vivo, Contrato de Gestão, Cobrança e arrecadação, Legislação de Recursos Hídricos, Cadastro de Usuários.

Grau de Alcance: META ATINGIDA.

Sub-indicador 1B - Consulta as páginas eletrônicas.

Meta: 1500 acessos aferidos no período de avaliação.

Resultado: 2.464 acessos por mês

Grau de Alcance: META ATINGIDA.

- média de acessos únicos por mês site AGB Peixe Vivo: 907 acessos
- média de acessos por mês site AGB Peixe Vivo: 1.598 acessos
- média de acessos únicos por mês site CBH Velhas: 508 acessos
- média de acessos por mês no do site CBH Velhas: 866 acessos

A média de acessos ao site do CBH Velhas foi calculada para o período de 01 de julho a 31 de dezembro de 2010, pois o sistema de análise de acessos só foi habilitado no decorrer de junho.

A média de acessos ao site da AGB Peixe Vivo foi calculada no período de 01 de janeiro a 31 de dezembro de 2010.

Os recursos disponíveis para medição dos acessos ao site da AGB e do CBH Velhas não permitem que seja calculada a soma dos **acessos únicos diários**, como prevê o detalhamento do Contrato de Gestão. Por isso, os resultados desta análise referem-se ao número de **acessos únicos por período**. Isso implica que, se, por exemplo, um conselheiro acessou o site uma vez por semana, teríamos média de 48 acessos ao ano conforme a medição de **acessos únicos diários** sugerida pelo Contrato de Gestão. Mas, contando os **acessos únicos no período**, como feito neste relatório, temos apenas 1 acesso. Dessa forma, o resultado da nota final não será adequado, pois considerou a meta para acessos únicos diários.

No mesmo sentido, sugerimos também que, para os próximos anos, a avaliação do indicador considere também o número de visitas geral ao site, considerando não só os visitantes únicos. Isso porque o perfil do

conteúdo do site é bastante relevante sobretudo para quem retorna a ele. O relatório abaixo sobre a lealdade dos visitantes (a porcentagem do número de vezes que os visitantes retornam ao site) pode ajudar a subsidiar novas metas de avaliação.

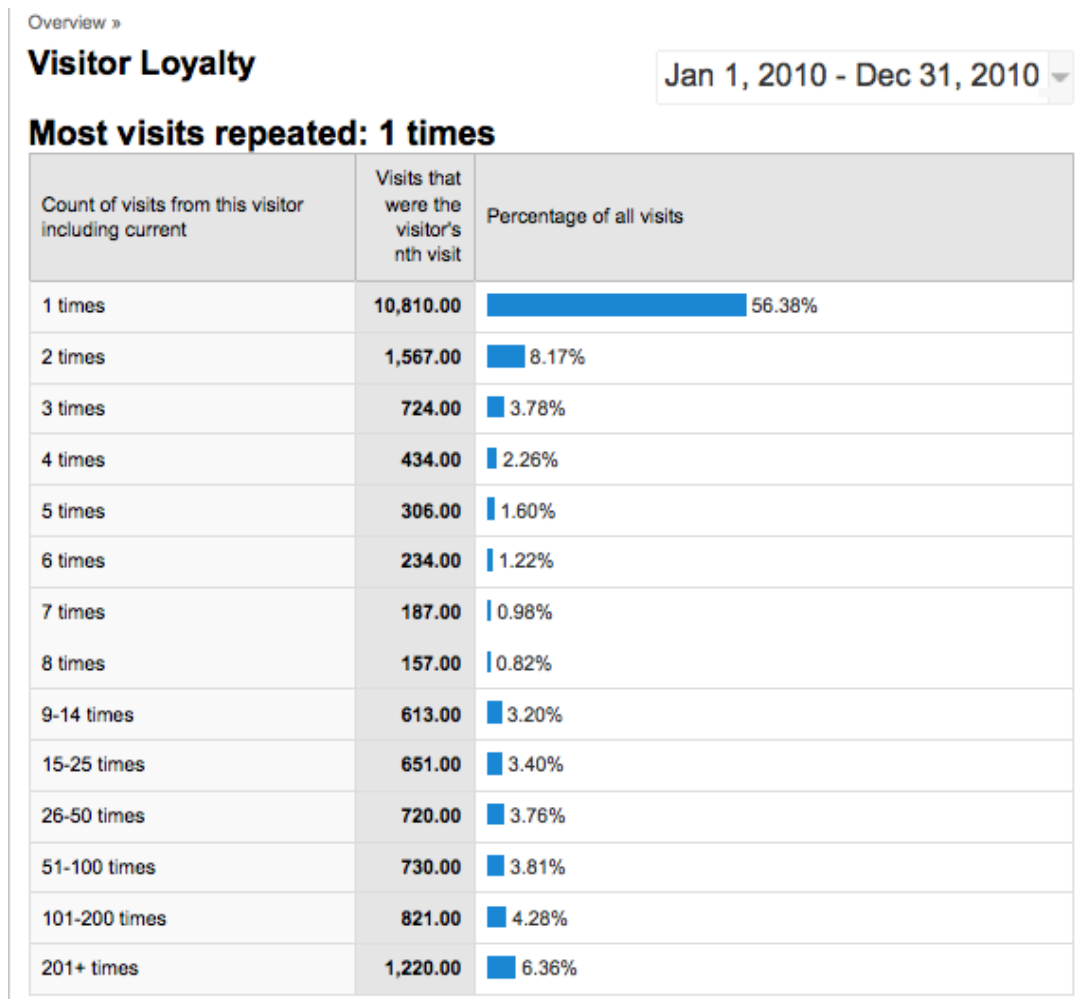

A avaliação também não considera o desempenho e a divulgação das informações que é feita em redes sociais e portais de conteúdo, como o twitter, o youtube, Picasa, Slideshare e outras, que são utilizadas pela AGB Peixe Vivo no apoio à comunicação do CBH Velhas e também geram bastante acesso relevante.

Outros dados de consulta a páginas eletrônicas da AGB Peixe Vivo com relação ao CBH Velhas em 2010:

- 902 visualizações dos 3 vídeos relacionados ao CBH Velhas produzidos para o Canal do **YOUTUBE** da AGB no período
- 6.104 visualizações das 9 apresentações e documentos inseridos como PDF e PPT no Canal da AGB no **SLIDESHARE**
- 44 twittes com tema relacionado ao CBH Velhas no **TWITTER** da AGB, atualmente com 220 seguidores
- 10 álbuns de fotos com tema relacionado ao CBH Velhas nos álbuns da AGB no **PICASA**. Média de 50 fotos por álbum e de 40 visualizações por foto.



Associação Executiva de Apoio à Gestão de Bacias Hidrográficas Peixe Vivo

SLIDESHARE

AGB PEIXE VIVO Username: agbpeixe vivo

Post on wall
Private message

Documents 33
Public 33
Private 0

Tags (92)
2010 agb agb peixe vivo agencia
bacia hidrografica bacia hidrogrfica
barragem barramentos cadastramento
cbh cbh velhas cobrana cobrana pelo
uso da gua comit de bacia comite comite
de bacia estatuto gesto gua igam peixe vivo
recursos hdricos recursos
hidricos rio das velhas santo
hiplito velhas

Documents grid:

- Balanco patrimonial do C... (3 weeks ago, 28 views)
- Balanco patrimonial do C... (3 weeks ago, 61 views)
- Ata 013 2011 (3 weeks ago, 6 views)
- Homologação ato 010 (3 weeks ago, 8 views)
- Estatuto Social AGB PEIX... (8 months ago, 163 views)
- Parecer do IGAM sobre es... (10 months ago, 415 views)
- Parecer Ictiofauna no RI... (10 months ago, 1345 views)
- Estudo Barragem Edu Von ... (10 months ago, 828 views)
- RELATORIO FISCAL AGB PEIXE VIVO
- ÁGUA DE QUALIDADE PARA TODOS, AGUÉ E SEMPRE.

PICASA

Página inicial Minhas fotos Explorar 1. Fazer upload

Galeria pública de Associação Execut... Álbuns (27)

Compartilhar

Albums grid:

- Capacitação da Câmara Técnica de Planejamento do CBH SF4 (29/04/2011)
- 58ª Reunião Ordinária do CBH Velhas - 28/03/2011
- Reunião CBH Entorno da Represa de Três Marias (28/03/2011)
- 66ª Reunião Ordinária do Conselho Estadual de Recursos Hídricos de Minas Gerais (23/03/2011)
- Plenières CBH Rio São Francisco - dezembro de 2010, Aracaju SE (18/12/2010)
- Reunião Ordinária CBH Velhas, 28 10 2010
- Oficina Revisão do Plano Nacional de Recursos Hídricos
- XVII Plenária Ordinária e IX Plenária Extraordinária da
- 63ª reunião do CERH - 23 de junho de 2010 (28/06/2010)
- Treinamento CNRH (11/09/2010)

YOUTUBE

CANAL DA AGB PEIXE VIVO

Video player showing a man speaking.

Video title: Plano de Aplicação dos Recursos da Cobrança pelo Uso da Água no Rio das Velhas 2010

Video description: Projeto de Aplicação dos Recursos da Cobrança pelo Uso da Água no Rio das Velhas 2010. O plano de aplicação dos recursos da cobrança pelo uso da água no rio das velhas...

Video statistics: 0:27 / 8:03

Video upload date: Apr 13, 2010 | 198 views

TWITTER

twitter Search

AGB Peixe Vivo @agbpeixe vivo
Bacia do rio São Francisco-MG
Agência de Bacia Hidrográfica do CBH Velhas, CBH Parí, CBH Entorno de Três Marias, CBH Afluentes do Alto São Francisco, CBH Jequitai Pacuí e CBH São Francisco.
http://www.agbpeixe vivo.org.br

Follow

Timeline

- agbpeixe vivo AGB Peixe Vivo
Plenária do Comitê do Rio Parí, 28/04, às 9h, em Divinópolis: http://migre.me/4foTa (14 Apr)
- agbpeixe vivo AGB Peixe Vivo
30ª Reunião Ordinária da Câmara Técnica Institucional e Legal do CERH, 18/04 às 14h30. Acesso: http://migre.me/4fnRE (14 Apr)
- agbpeixe vivo AGB Peixe Vivo
Câmara Técnica de Planejamento do Comitê do Entorno da Represa de Três Marias realiza sua primeira capacitação - http://migre.me/4foJMF (13 Apr)
- agbpeixe vivo AGB Peixe Vivo
Confira a cobertura da 58ª Reunião Ordinária do CBH Rio das

AGB Peixe Vivo is on Twitter
Don't miss any updates from AGB Peixe Vivo. I account on Twitter today to stay up-to-date on you!
Sign up >

About @agbpeixe vivo

360 Tweets 118 Following 224 Followers 13 Listed

Following 118

Figura 3 - Relatório de Acessos Site AGB Peixe Vivo



Figura 4 - Relatório de Acessos Site CBH Velhas



- Informações disponíveis nos endereços eletrônicos:

www.cbhvelhas.org.br

www.agbpeixevivo.org.br



INDICADOR 2 - PLANEJAMENTO E GESTÃO.

Sub-indicador 2A. Publicação sobre a situação da Bacia do Rio das Velhas.

Meta: 5 Relatórios sobre a situação da gestão da Bacia do Rio das Velhas.

Grau de Alcance: META ATINGIDA

Sub-indicador 2B. Relatório com subsídios para ações de regulação na Bacia do Rio das Velhas

Meta: 2 Relatórios com subsídios às ações de regulação na Bacia do Rio das Velhas.

Grau de Alcance: META ATINGIDA

Resultado: Foi produzido um Relatório que englobou os subindicadores 2A e 2B, como uma forma de tornar os conteúdos apresentados mais claros, objetivos e didáticos. O Relatório é composto por 9 (nove) capítulos contemplando 7 (sete) itens sobre a situação da gestão da bacia rio das Velhas e 2 (dois) itens sobre subsídios para ação de regulação na bacia do rio das Velhas, conforme apresentado abaixo:

- Capítulo I - O Comitê da Bacia Hidrográfica do rio das Velhas e os subcomitês
- Capítulo II - AGB Peixe Vivo
- Capítulo III - Cobrança pelo uso de recursos hídricos na bacia hidrográfica do rio das Velhas
- Capítulo IV - Outorga de direito de uso de recursos hídricos na bacia hidrográfica do rio das Velhas
- Capítulo V - Subsídios para outorga de direito de uso de recursos hídricos na bacia hidrográfica do rio das Velhas
- Capítulo VI - Qualidade das águas superficiais na bacia hidrográfica do rio das Velhas
- Capítulo VII - Cadastros de usos e usuários na bacia hidrográfica do rio das Velhas
- Capítulo VIII - Subsídios para cadastro de uso e usuários de recursos hídricos na bacia hidrográfica do rio das Velhas
- Capítulo IX - Sistemas de água e esgotos urbanos na bacia hidrográfica do rio das Velhas

OBS: Relatório relativo à meta se encontra disponível no Apêndice 2.

INDICADOR 3 - COBRANÇA PELO USO DOS RECURSOS HÍDRICOS.

Sub-indicador 3A. Valor desembolsado sobre o valor transferido pelo IGAM (%).

Meta: 5% do valor aplicado sobre o valor a ser transferido pelo IGAM.

Resultado: 1,45 % (um vírgula quarenta e cinco por cento) do valor repassado foram executados.

Grau de Alcance: META PARCIALMENTE ATINGIDA

Considerações: Todas as despesas foram efetuadas com a finalidade de custeio para manutenção e operacionalização da AGB Peixe Vivo e CBH Velhas. Não foram executadas despesas com



recursos oriundos dos 92,5% da cobrança pelo uso dos recursos hídricos devido a curto tempo disponível para a elaboração de projetos, termos de referência e procedimentos contratuais, dentro das normas legais que regem o Contrato de Gestão, tendo em vista que o maior montante de recurso arrecadado de R\$ 4.739.977,65 (quatro milhões setecentos e trinta e nove mil e novecentos e setenta e sete reais e sessenta e cinco centavos) somente foi depositado na conta da Agência em setembro de 2010. Todos os procedimentos e normas definidos para aquisição e alienação de bens, contratação de obras, serviços e seleção de pessoal, bem como forma de repasse e utilização dos recursos oriundos da cobrança pelo uso de recursos hídricos, obrigatoriamente devem seguir a Resolução Conjunta SEMAD/IGAM nº 1.044/2009, o que torna o processo muitas vezes mais zeloso, retardando contratações e a utilização dos recursos. Este foi o motivo de termos atingido a meta de forma parcial.

As **Tabelas 1 a 4** demonstram sinteticamente a execução financeira do Contrato de Gestão.

Tabela 1 - Procedimentos de apuração de Resultado da Meta 3

Fórmula = VD/Vt (%)
VD = Valor total gasto neste contrato de gestão, acumulado desde seu início até o mês de apuração (R\$).
VT = Valor total transferido pela ANA neste contrato de gestão, acumulado desde seu início até o mês anterior a apuração (R\$), incluídos os rendimentos financeiros.

Tabela 2 - Repasses do Contrato de Gestão

RECEITA - PERÍODO DE SETEMBRO A DEZEMBRO DE 2010			
Data	Discriminação	Histórico	Valor
02/07/2010	IGAM	Cobrança pelo uso de recursos hídricos	R\$ 87.472,02
15/09/2010	IGAM	Cobrança pelo uso de recursos hídricos	R\$ 4.739.977,65
03/12/2010	IGAM	Cobrança pelo uso de recursos hídricos	R\$ 2.243.996,91
TOTAL			R\$ 7.071.446,58

Tabela 3 - Tabela de aplicação financeira

DISCRIMINAÇÃO	SALDOS
Receita Global (cobrança pelo uso da água: 92,5% + 7,5%)	R\$ 7.071.446,58
Receita da aplicação financeira	R\$ 112.328,05
Despesas (7,5% da cobrança pelo uso de recursos hídricos)	R\$ 103.956,32
SALDO TOTAL PARA O ANO 2011	R\$ 7.079.818,31

Tabela 4 - Tabela de execução financeira

RESUMO DESPESAS - PERÍODO DE SETEMBRO A DEZEMBRO DE 2010 <i>Corresponde aos gastos dos 7,5% da cobrança pelo uso de recursos hídricos</i>	
Serviço de Pessoa Jurídica	R\$ 43.247,95
Serviço de Pessoa Física	R\$ 59.287,77
Material de Consumo	R\$ 1.420,60
TOTAL GASTO	R\$ 103.956,32

Sub-indicador 3B. Recursos das Contrapartidas alavancadas com Recursos da Cobrança (%).

Meta: 2 % Recursos financeiros de contrapartida para ações estruturais contratadas no período de avaliação na Bacia do Rio das Velhas

Resultado: 0 (zero)

Grau de Alcance: META NÃO ATENDIDA

Considerações: Diante das considerações apresentadas para o sub-indicador 3A, solicita-se que esta **meta não seja aplicada**, tendo em vista que se para a utilização dos recursos não houve tempo suficiente devido a período de repasse, a alavancagem de recursos tornou-se mais inviável ainda.

INDICADOR 4 - GERENCIAMENTO INTERNO.

Sub-Indicador 4A. Pontualidade quanto ao cumprimento das obrigações contratuais.

Meta: 5 no que refere-se as obrigações previstas no Contrato de Gestão cumprido no prazo estipulado

Resultado: 1 (um) integral, 2 (dois) parciais, 2(dois) não se aplicam

Grau de Alcance: META ATINGIDA PARCIALMENTE

Considerações 1: Dos 5 (cinco) itens previstos: O item 1 referente ao presente relatório que será entregue com o cumprimento parcial da meta. O item 2 foi cumprido parcialmente, o relatório de prestação de contas anual foi entregue em 16/05/2011. O item 3 - publicação do extrato de prestação de contas no D.O.E. em 31/03/2011, foi totalmente cumprido. O item 4 não foi atendido, já que o responsável pelo controle e apuração dos valores arrecadados e previstos é o IGAM, que por algum motivo não enviou os dados para a Agência, tornando inviável o cumprimento da meta, por isto solicita-se que esta **meta não seja aplicada**. Quanto ao item 5 - aprovação pelo CBH Velhas do termo aditivo ao contrato de gestão para o ano subsequente - a minuta do termo aditivo ao Contrato de Gestão, até o momento não foi apresentada pelo IGAM à AGB Peixe Vivo, portanto este **item não pode ser aplicado**.



Considerações 2: Cópias da Publicação do demonstrativo contábil e financeiro e ofício encaminhando o Relatório financeiro no Apêndice 2.

Sub-Indicador 4B. Agilidade na contratação das ações previstas no Plano de Aplicação (%).

Meta: 20 % contratos de execução de projetos selecionados firmados até 90 dias após a publicação do Plano de Aplicação do exercício.

Resultado: 0 (zero)

Grau de Alcance: META NÃO ATINGIDA

INDICADOR 5 - RECONHECIMENTO SOCIAL

Sub-Indicador 5A. Avaliação pelos Membros do CBH Velhas.

Meta: 20 relatórios de desempenho institucional da entidade equiparada/AGB Peixe Vivo pelos membros do comitê

Resultado: 29 questionários aplicados na 58ª Reunião Ordinária realizada em 30 de março de 2011. A nota obtida foi **8,85** na avaliação dos membros do CBH Velhas.

Grau de Alcance: META ATINGIDA

Considerações: Avaliação realizada pelos membros do Conselho do CBH Velhas sobre as atividades exercidas pela Entidade Equiparada AGB Peixe Vivo, considerando os aspectos técnicos e administrativos. A avaliação foi realizada através de questionário entregue aos conselheiros no dia 30 de março de 2011, contendo 8 questões (transcritas abaixo). Cada uma das questões poderia ser pontuada entre 0 e 10. As questões foram numeradas de 3 a 10 neste relatório, pois as duas primeiras foram para definir segmento e titularidade do conselheiro. Ao final do questionário, foi deixado espaço para uma questão dissertativa onde os conselheiros tiveram oportunidade de expor sua opinião e dar sugestões (transcritas abaixo).

- Questionários: 29
- Questões aplicadas: 232
- Questões não respondidas: 10
- Notas maiores ou iguais a 9: 145
- Notas maiores ou iguais a 8: 50
- Notas maiores ou iguais a 6: 16
- Notas inferiores a 6: 11

Figura 5 - Percentual das notas atribuídas, sobre total de questões



Figura 6 - Notas por questão, com média parcial e total

Questão / Questionário	Questão nº3	Questão nº4	Questão nº5	Questão nº6	Questão nº7	Questão nº8	Questão nº9	Questão nº10
1	8	8	10	8	8	8	8	10
2	9	10	8	9	9	10	10	10
3	10	10	10	10	10	10	10	10
4	9	9	10	9	9	9	9	10
5	10	10	10	10	10	10		10
6	6	7	8	8	6	7	2	5
7	9	8	9	8	8	9	8	8
8	10	10	10	10	9	10	10	10
9			10	10				
10	10	10	10	10	10	10	10	10
11		6	10	10	10	8	8	10
12	10	10	8	10	10	10	10	10
13	10	10	10	10	10	10	10	10
14	10	10	10	10	9	9	10	9
15	10	5	10	10	10	5	10	10
16	8	8	10	8	9	8	9	7
17	6	8	10	5	8	8	6	8
18			10	10	8	8	10	10
19	10	9	10	10	9	10	10	10
20	9	10	10	10	10	10	10	10
21	8	8	10	10	10	10	8	10
22			5	8	8			5
23	7	6	5	5	5	6	5	7
24	8	8	9	9	8	7	7	7
25	9	10	10	8	9	10	10	9
26	8	9	10	8	8	9	8	8
27	8	8	10	8	9	8	9	8
28	10	10	10	10	10	10	10	10
29	8	8	10	7	8	9	8	8
Média	8,8	8,6538462	9,3793103	8,8965517	8,8214286	8,7777778	8,6538462	8,8928571
Média total								8,8594522
				Maiores ou iguais a 9				
				Maiores ou iguais a 8				
				Maiores ou iguais a 6				
				Inferiores a 6				

Figura 7 - Média de notas por questão, dividida por segmento

Poder Público Municipal	Questão / Questionário	Questão nº3	Questão nº4	Questão nº5	Questão nº6	Questão nº7	Questão nº8	Questão nº9	Questão nº10	Dissertativa
	1	8	8	10	8	8	8	8	10	sim
	2	9	10	8	9	9	10	10	10	NA
	3	10	10	10	10	10	10	10	10	NA
	4	9	9	10	9	9	9	9	10	sim
	5	10	10	10	10	10	10	10	10	sim
	6	6	7	8	8	6	7	2	5	sim
	7	9	8	9	8	8	9	8	8	sim
	8	10	10	10	10	9	10	10	10	sim
	9	10	10	10	10	10	10	10	10	NA
10	10	10	10	10	10	10	10	10	sim	
Média Média Poder P	9	9,11111111	9,5	9,2	8,7777778	9,2222222	8,375	9,2222222		
Média total	9,051									

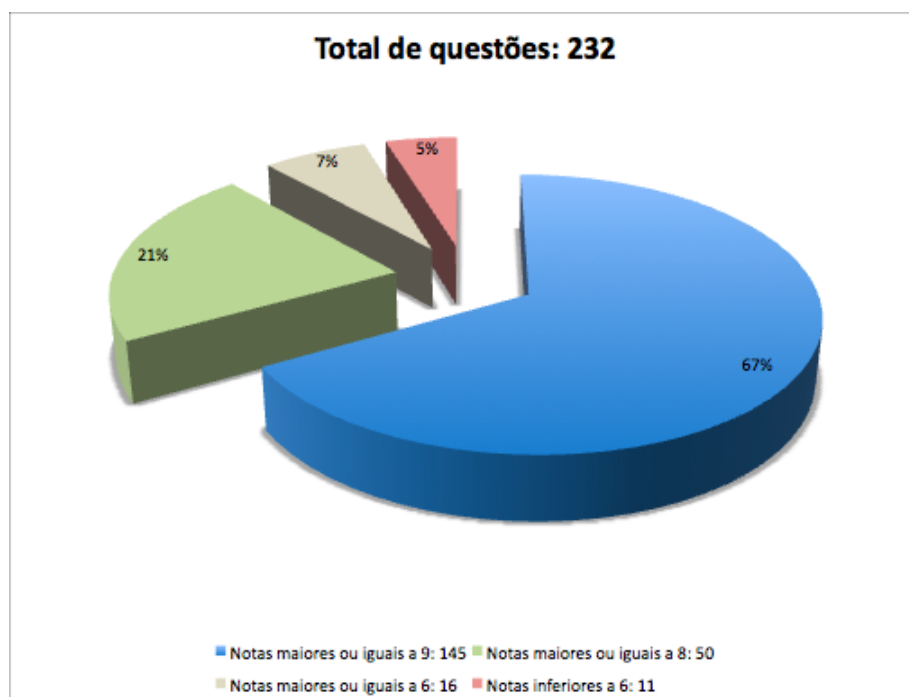
Poder Público Estadual	Questão / Questionário	Questão nº3	Questão nº4	Questão nº5	Questão nº6	Questão nº7	Questão nº8	Questão nº9	Questão nº10	Dissertativa
	11		6	10	10	10	8	8	10	sim
	12	10	10	8	10	10	10	10	10	sim
	13	10	10	10	10	10	10	10	10	sim
	14	10	10	10	10	9	9	10	9	sim
Média Média Poder P	10	9	9,5	10	9,75	9,25	9,5	9,75		
Média total	9,5938									

Sociedade Civil	Questão / Questionário	Questão nº3	Questão nº4	Questão nº5	Questão nº6	Questão nº7	Questão nº8	Questão nº9	Questão nº10	Dissertativa
	15	10	5	10	10	10	5	10	10	sim
	16	8	8	10	8	9	8	9	7	sim
	17	6	8	10	5	8	8	6	8	sim
	18			10	10	8	8	10	10	NA
	19	10	9	10	10	9	9	10	10	sim
	20	9	10	10	10	10	10	10	10	sim
21	8	8	10	10	10	10	8	10	sim	
Média Média Socieda	8,5	8	10	9	9,1428571	8,2857143	9	9,2857143		
Média total	8,9018									

Usuários de Recursos Hídricos	Questão / Questionário	Questão nº3	Questão nº4	Questão nº5	Questão nº6	Questão nº7	Questão nº8	Questão nº9	Questão nº10	Dissertativa
	22			5	8	8			5	sim
	23	7	6	5	5	5	6	5	7	sim
	24	8	8	9	9	8	7	7	7	sim
	25	9	10	10	8	9	10	10	9	sim
	26	8	9	10	8	8	9	8	8	NA
	27	8	8	10	8	9	8	9	8	sim
	28	10	10	10	10	10	10	10	10	sim
	29	8	8	10	7	8	9	8	8	NA
	Média Média Usuário	8,2857143	8,4285714	8,625	7,875	8,125	8,4285714	8,1428571	7,75	
Média total	8,2076									

Figura 8 - Comparativo das médias, por segmento

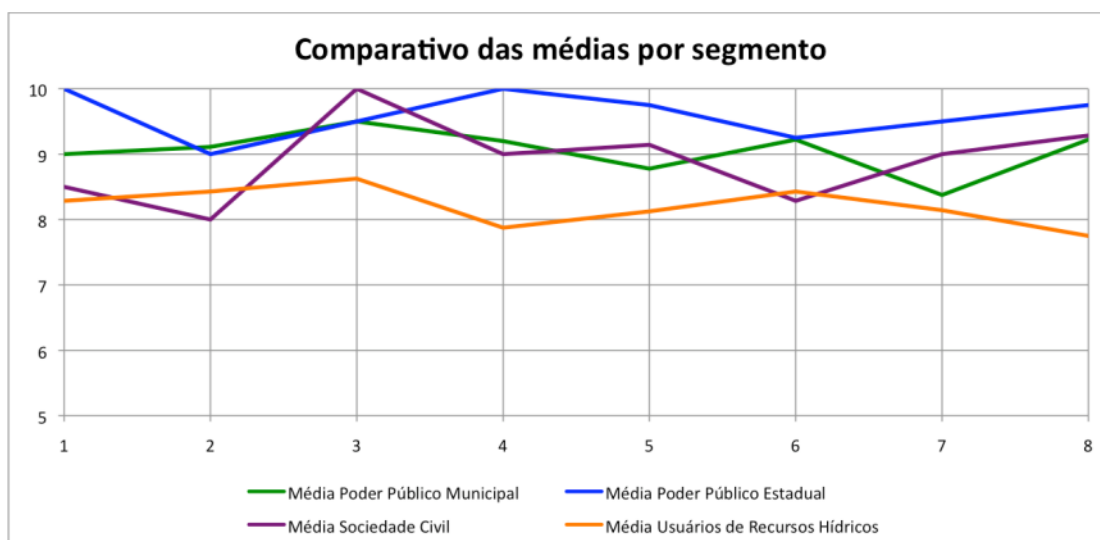



RESPOSTAS DA QUESTÃO DISSERTATIVA

- 1- “As ações da AGB Peixe Vivo condizem com sua função. Possui equipe técnica competente e suas atividades possuem uma grande importância para os comitês e suas bacias.”
- 2- NA
- 3- NA
- 4- “Estou na primeira gestão como conselheira, portanto, até onde vai o meu conhecimento entre AGB e CBH, acredito que seja satisfatória a atuação da primeira em favor do Comitê.”
- 5- “Em minha opinião, em linhas gerais, a atuação da AGB é bastante satisfatória junto ao comitê. Não tenho nenhuma crítica a ser aplicada nesse momento.”
- 6- “A expectativa era a desburocratização na liberação dos recursos. Não houve qualquer avanço. O processo é tão burocrático quanto outro qualquer. A revisão do plano diretor está emperrada e pouco difundida.”
- 7- “Promover o fortalecimento da equipe CBH Velhas e sua integração com a AGB Peixe Vivo e maior diálogo com os diversos setores.”
- 8- “Permitindo uma ampliação dos funcionários para que não haja uma sobrecarga frente a crescente demanda de trabalho. No mais está de parabéns!”
- 9- NA
- 10- “Acredito que tudo sempre pode melhorar, mas de imediato nada tenho a acrescentar quanto a atuação da AGB junto ao comitê, pois para mim até hoje a Agência atendeu de forma impecável as necessidades e/ou solicitações do CBH Velhas.”
- 11- “A AGB poderia verificar junto à SEMAD as agendas de reuniões do COPAM visando não coincidir as datas de reunião do comitê com reunião de estruturas colegiadas do COPAM. Hoje (dia 30 de março), a tarde, tem reunião da CNR do COPAM e participo das duas.”
- 12- “Apresentação de forma detalhada das atividades da Agência, objetivando levar aos novos conselheiros melhores conhecimentos sobre as ações da Agência, sua composição, competência, etc.”
- 13- “A AGB Peixe Vivo é muito atuante. Procura otimizar as atividades do Comitê do CBH Velhas, que a meu ver é o mais eficiente e atuante.”



- Acredito que a entidade tem procurado demonstrar à sociedade e ao poder público o seu papel. Para melhorar ainda mais, deve atualizar permanentemente os dados nas diversas mídias. Por exemplo, site. Outra alternativa: fazer uma matéria bem direcionada na Revista Manuelzão. Itens: O que é uma agência, sua função, quem financia, mostrar exemplos. Assim possibilitará maior transparência às ações da entidade.”
- 14-** “Através de parcerias com os técnicos de órgãos e universidades para apoio às questões técnicas com a cessão de especialistas para subsidiar as decisões técnicas e participar das reuniões de câmaras e do comitê.”
- 15-** “Estão em atraso os compromissos relativos ao Plano diretor e o estabelecimento dos critérios para a seleção dos empreendimentos a serem contemplados com os recursos da cobrança.”
- 16-** “Colocar e implementar medidas que a descentralização em subcomitês tenha mais acesso ao órgão AGB Peixe Vivo e seus apoiadores, como IGAM IEF, IBAMA, projetos, etc. Mais autonomia para subcomitês e os apoiadores quanto a implementação de projetos. Maior acesso ou acesso direto dos sub-comitês a órgãos públicos”
- 17-** “Mobilização mais efetiva para participação das Câmaras Técnicas. Maior transparência nos gastos. Buscar mais parcerias para capacitação dos conselheiros em cursos, palestras, oficinas, etc. (Divulgar, facilitar a participação, investir recursos)”
- 18-** NA
- 19-** “Continuar com a postura atual, tentando melhorar sempre.”
- 20-** “Em minha opinião a notícia devia chegar aos municípios através de rádio comunitária, como uma forma de mobilização. Pois quando envia correspondência para os municípios, não chega à população. Isso deve mostrar quais são as atribuições do Comitê.”
- 21-** “Estamos tendo a primeira experiência e a expectativa é que dê certo com os primeiros projetos aprovados para que possamos fazer melhor avaliação. Com essas colocações justifico minha nota nos itens 3, 4 e 9.”
- 22-** “Por ter pouco tempo de participação no comitê ainda não estou seguro para responder algumas questões.”
- 23-** “A interação e comprometimento de ambas tem de ser questão vital para a eficiência das gestões.”
- 24-** “Promovendo a capacitação dos membros do CBH, tanto na parte legal quanto na parte técnica voltada para concepção e elaboração de projetos.”



“Ser pró-ativa, propondo ao CBH estudos e projetos para levantamento dos pontos que devem ser priorizados na questão da bacia e na aplicação dos recursos da cobrança”

25- “Parabéns à toda equipe AGB, e que continuem em busca constante de melhorias para conservação do recurso água do nosso estado e planeta.”

26- NA

27- “Acredito que o site pode ser melhorado, informando com presteza as alterações de legislação.”

28- “Está é a primeira reunião que participo, não tenho como agregar nada no momento.”

29- NA



QUESTIONÁRIO PARA AVALIAÇÃO DA AGB PEIXE VIVO PELO COMITÊ DA BACIA HIDROGRÁFICA DO RIO DAS VELHAS - CBH VELHAS

A Associação Executiva de Apoio à Gestão de Bacias Hidrográficas Peixe Vivo - **AGB Peixe Vivo** é uma associação civil, pessoa jurídica de direito privado, composta por empresas usuárias de recursos hídricos e organizações da sociedade civil, tendo como objetivo a execução da Política de Recursos Hídricos deliberada pelos Comitês de Bacia Hidrográfica.

O **Contrato de Gestão nº 003/2009** foi celebrado em 15 de dezembro de 2009 entre o IGAM e a AGB Peixe Vivo, com a anuência do Comitê da Bacia Hidrográfica do Rio das Velhas, para o exercício de funções de Agência de Bacia.

O IGAM por meio da Comissão de Avaliação irá analisar os resultados alcançados face às metas e indicadores de desempenho acordados no Contrato de Gestão.

O Indicador 5 do Contrato de Gestão - **RECONHECIMENTO SOCIAL**, no item 5A, prevê a **“Avaliação pelos membros do Comitê da Bacia Hidrográfica do Rio das Velhas sobre a atuação da Entidade equiparada”**.

Para cada questão **objetiva** deverá ser atribuído um valor entre 0 (zero) e 10 (dez), onde o valor zero refere-se a pior avaliação e o valor dez a melhor avaliação. A aferição do resultado final da avaliação da **AGB Peixe Vivo** deverá ocorrer por meio do cálculo da média simples.

QUALIFICAÇÃO DO AVALIADOR

Pergunta 1 - Sua participação no comitê ocorre como membro: *(assinale apenas uma alternativa)*:

Titular em Plenário

Suplente em Plenário

Titular em Câmara Técnica

Suplente em Câmara Técnica

Pergunta 2 - Sua participação no comitê ocorre como representante do segmento: *(assinale apenas uma alternativa)*:

Usuários de Recursos Hídricos

Poder Público Municipal

Sociedade Civil

Poder Público Estadual



TEMA - COMPETÊNCIA ADMINISTRATIVA

Pergunta 3 - As solicitações do Comitê são respondidas em tempo satisfatório pela AGB Peixe Vivo?

Nota (entre 0 e 10):

Pergunta 4 - A estrutura organizacional da AGB Peixe Vivo favorece a resposta adequada ao comitê?

Nota (entre 0 e 10):

Pergunta 5 - Recebo as convocações e a documentação referente às reuniões com a antecedência prevista no Regimento Interno do CBH?

Nota (entre 0 e 10):

Pergunta 7 - Considero que o trabalho de mobilização para as reuniões (Plenárias, Câmaras Técnicas, Grupos de Trabalho, etc.) tem ocorrido de forma satisfatória?

Nota (entre 0 e 10):

TEMA - COMPETÊNCIA TÉCNICA

Pergunta 8 - Os documentos são tecnicamente bem elaborados, de fácil compreensão e produzidos nos prazos adequados?

Nota (entre 0 e 10):

Pergunta 9 - A Entidade Delegatária demonstra capacidade técnica para resolver os problemas demandados e de superar os obstáculos?

Nota (entre 0 e 10):

Pergunta 10 - Os recursos da cobrança são administrados com transparência e investidos na bacia com eficiência pela AGB Peixe Vivo?

Nota (entre 0 e 10):

Pergunta 11 - A equipe da AGB Peixe Vivo demonstra confiança e habilidade para resolver os problemas e orientar tecnicamente os membros do comitê e os tomadores de recursos em geral?

Nota (entre 0 e 10):



AVALIAÇÃO DISSERTATIVA DA AGB PEIXE VIVO

Propõe-se a seguir uma questão dissertativa, com a intenção de melhor justificar as respostas anteriores ou de identificar as expectativas dos membros do comitê em relação à AGB Peixe Vivo, de modo a permitir explicitar críticas e sugestões para o aprimoramento das atividades realizadas.

Pergunta - De que forma a AGB Peixe Vivo pode melhorar sua atuação junto ao Comitê da Bacia Hidrográfica do Rio das Velhas?



Sub-Indicador 5B. Comunicação Social

Meta: 12 produtos relacionados com a divulgação das ações/atividades do CBH Velhas.

Resultado: Foram inseridas 97 notícias nos respectivos sites

Grau de Alcance: META ATINGIDA

Considerações: Notícias inseridas no site da AGB Peixe Vivo relacionadas ao CBH Velhas.

Tabela 5 - Notícias inseridas no site da AGB Peixe Vivo 2010

	TÍTULO DA NOTÍCIA	DATA DE PUBLICAÇÃO
1	Recesso de fim de ano	22/12/10
2	57ª Reunião Ordinária do CBH Velhas	08/11/10
3	Atos Convocatórios AGB Peixe Vivo	01/11/10
4	66ª Reunião do Conselho Estadual de Recursos Hídricos – CERH	19/10/10
5	TERMOS DE REFERÊNCIA AGB Peixe Vivo / CBH VELHAS	18/10/10
6	Informativo AGB - 13/2010	30/09/10
7	65ª Reunião do Conselho Estadual de Recursos Hídricos - CERH	27/09/10
8	Composição AGB Peixe Vivo	21/09/10
9	64ª Reunião do Conselho Estadual de Recursos Hídricos - CERH	09/09/10
10	5ª Reunião Extraordinária do Conselho de Administração da AGB Peixe Vivo	31/08/10
11	Contrato de Gestão AGB PEIXE VIVO / IGAM / CBH Velhas	27/08/10
12	4ª Reunião Extraordinária do Conselho de Administração da AGB Peixe Vivo	02/08/10
13	Oficina: Estrutura do Plano Estadual de Recursos Hídricos de MG - Cenários, Unidades Estratégicas e componentes, programas e subprogramas propostos.	30/07/10
14	Informativo AGB - 12/2010	16/07/10
15	SEMAD/IGAM divulgam novo Edital para apresentação de Projetos do FHIDRO	07/07/10
16	Confirma a nova composição do CBH Rio das Velhas para o mandato 2010/2013	22/06/10
17	Informativo AGB - 11/2010	15/06/10
18	Convocação para as reuniões plenárias das entidades habilitadas no	14/06/10



Associação Executiva de Apoio à Gestão
de Bacias Hidrográficas Peixe Vivo

	processo eleitoral do Comitê do Rio das Velhas.	
19	CBH Velhas divulga lista de habilitados no processo eleitoral para renovação de seus membros	11/06/10
20	II Seminário Internacional sobre Revitalização de Rios	25/05/10
21	63ª Reunião do Conselho Estadual de Recursos Hídricos - CERH	18/05/10
22	Informativo AGB - 10/2010	04/05/10
23	Conselhos e Assembléia Geral da AGB se reuniram em abril para decisões importantes.	03/05/10
24	56ª Reunião ordinária do CBH Velhas	20/04/10
25	Convocação para Assembléia Geral da AGB Peixe Vivo	20/04/10
26	Convocação para eleições de renovação dos membros do CBH Velhas	13/04/10
27	Informativo AGB - 9/2010	09/04/10
28	Comunicado do Igam sobre a cobrança pelo uso dos recursos hídricos. Primeiro boleto de pagamento vence dia 8 de abril	01/04/10
29	54ª e 55ª Reuniões Extraordinárias do CBH Rio das Velhas	29/03/10
30	62ª Reunião Extraordinária do Conselho Estadual de Recursos Hídricos - CERH	18/03/10
31	Semana da Água 2010 - Participe dos eventos promovidos pelo Sisema	17/03/10
32	Informativo AGB - 8/2010	11/03/10
33	CBH Velhas avança nos processos de cobrança e aprova restrição a barramentos	10/03/10
34	Reuniões das Câmaras Técnicas do CBH Velhas em fevereiro na AGB Peixe Vivo	08/03/10
35	Treinamento sobre procedimentos da cobrança pelo uso dos recursos hídricos em Minas Gerais	11/02/10
36	Coletânea de normas ambientais relativas à Cobrança Pelo Uso dos Recursos Hídricos	11/02/10
37	Informativo AGB - 7/2010	05/02/10
38	Câmaras Técnicas do CBH Velhas já se reuniram 4 vezes na AGB em 2010	04/02/2010
39	53ª Reunião Ordinária do CBH Velhas 2010	02/02/10
40	Boa notícia para o Rio das Velhas: ETE Onça inicia tratamento secundário	01/02/10
41	1ª Reunião Extraordinária do Conselho de Administração da AGB 2010 - dia 03/02/2010	20/01/10
42	Sisema concede as primeiras outorgas de efluentes em Minas para ETES no Ribeirão da Mata.	14/01/10
43	7ª Reunião Ordinária do Conselho de Administração da AGB - 08/03/2010	13/01/10



Associação Executiva de Apoio à Gestão de Bacias Hidrográficas Peixe Vivo

44	Informativo AGB - 6/2010	07/01/2010
45	Cobrança pelo uso de recursos hídricos começa em janeiro em MG, nas bacias do Rio das Velhas, Araguari, Piracicaba e Jaguari.	04/01/2010

Tabela 6 - Notícias inseridas no site do CBH Velhas 2010

	TÍTULO DA NOTÍCIA	DATA DE PUBLICAÇÃO
1	CBH Rio das Velhas Elege Nova Diretoria	29/10/10
2	Edital de Seleção – Termo de referência	08/11/10
3	Publicado no diário oficial de Minas Gerais a nova Composição do CBH Rio das Velhas	07/11/10
4	Senhora da Glória em busca do seu patrimônio cultural.	10/09/10
5	Natação em Santo Hipólito: um evento para comemorar e manifestar	09/09/10
6	Nossa Senhora da Glória festeja com fé	08/09/10
7	Senhora da Glória não pode ir pra debaixo d'água	01/09/10
8	Senhora da Glória celebra suas tradições e dá um grito contra a barragem no Rio das Velhas	31/08/10
9	Nadando no Rio das Velhas	13/08/10
10	Subcomitê de Bacia Hidrográfica da L. Central/Bebedouro/Jaque	20/07/10
11	Restrição aos barramentos - Rio das Velhas	30/06/10
12	Novos membros do CBH Velhas para o mandato 2010-2013	22/06/10
13	Reuniões plenárias no Velhas	17/06/10
14	Lista habilitados CBH Velhas mandato 2010/2013	02/06/10
15	Seminário debate revitalização	31/05/10
16	Seminário Internacional de revitalização de Rios - 10, 11 e 12 de maio de 2010, em Belo Horizonte	03/05/10
17	56ª Reunião Ordinária do CBH Velhas	03/05/10
18	Oficina Temática META 2010	22/04/10
19	Reunião ordinária do Velhas	20/04/10
20	Eleições para renovação CBH Velhas	14/04/10
21	54ª e 55ª Reuniões Extraordinárias do CBH Velhas	07/04/10
22	Cobrança pelo uso de Recursos Hídricos na Bacia do Rio das Velhas	31/03/10
23	54ª e 55ª Reuniões Extraordinárias	29/03/10
24	Plano Diretor de Recursos Hídricos da Bacia do Rio das Velhas	24/03/10



Associação Executiva de Apoio à Gestão
de Bacias Hidrográficas Peixe Vivo

25	53ª Reunião Ordinária do CBH Velhas	15/03/10
26	Movimento contra a Barragem no Rio das Velhas	05/03/10
27	Reflexões sobre a política participativa das águas: o caso CBH Velhas	05/03/10
28	Cadastramento de usuários de água	05/03/10
29	Outorga pelo uso da água	05/03/10
30	Proposta de calendário de reuniões 2010 cbh velhas	26/02/10
31	Agência de Bacia	19/01/10
32	Contatos CBH Velhas	19/01/10
33	Subcomitê de Bacia Hidrográfica do Rio Curimataí - SCBH Curimataí	18/01/10
34	Subcomitê de Bacia Hidrográfica do Rio Paraúna - SCBH Paraúna	18/01/10
35	Subcomitê de Bacia Hidrográfica do Riachinho/Cipó - SCBH Riachinho/Cipó	18/01/10
36	Subcomitê de Bacia Hidrográfica do Rio Jequitibá - SCBH Jequitibá	18/01/10
37	Subcomitê de Bacia Hidrográfica do Rio Jaboticatubas - SCBH Jaboticatubas	18/01/10
38	Subcomitê de Bacia Hidrográfica do Ribeirão do Onça - SCBH Onça	18/01/10
39	Subcomitê de Bacia Hidrográfica dos Ribeirões Caeté/Sabará	18/01/10
40	Subcomitê de Bacia Hidrográfica do Córrego Cardoso/Cristais	18/01/10
41	Subcomitê de Bacia Hidrográfica do Rio Itabirito - SCBH Itabirito	18/01/10
42	Subcomitê de Bacia Hidrográfica do Ribeirão da Mata -SCBH Ribeirão da Mata	18/01/10
43	Subcomitê de Bacia Hidrográfica do Rio Taquaraçu - SCBH Taquaraçu	18/01/10
44	A Bacia Hidrográfica do Rio das Velhas	18/01/10
45	Declaração de Princípios do CBH Velhas	18/01/10
46	Subcomitê de Bacia Hidrográfica do Ribeirão Arrudas - SCBH Arrudas	18/01/10
47	Composição da Diretoria do CBH Velhas	06/01/2010
48	52ª Reunião Extraordinária - CBH Velhas	05/01/2010
49	51ª Reunião Extraordinária - barragem entre Santo Hipólito e Curvelo	05/01/2010
50	54ª e 55ª Reuniões Extraordinárias	01/03/2011
51	56ª Reunião Ordinária do CBH Velhas	05/04/2011



Outros dados de conteúdos relacionados ao CBH Velhas produzidos e divulgados em 2010 (para conferir os arquivos, acessar os endereços abaixo):

- 3 vídeos relacionados ao CBH Velhas produzidos para o Canal do **YOUTUBE** da AGB Peixe Vivo no período.
- 9 apresentações e documentos inseridos como PDF e PPT no Canal da AGB Peixe Vivo no **SLIDESHARE**.
- 44 twittes com tema relacionado ao CBH Velhas no **TWITTER** da AGB Peixe Vivo, atualmente com 220 seguidores.
- 10 álbuns de fotos com tema relacionado ao CBH Velhas nos álbuns da AGB no **PICASA**. Média de 50 fotos por álbum e de 40 visualizações por foto.

YOUTUBE: <http://www.youtube.com/agbpeixevivo>

PICASA: <https://picasaweb.google.com/agbpeixevivo>

TWITTER: <http://twitter.com/agbpeixevivo>

SLIDESHARE: <http://www.slideshare.net/agbpeixevivo>

A avaliação deve considerar também outros meios de divulgação - que não só os sites, além de outros produtos de comunicação referentes ao Comitê como anúncios, cartilhas, jornal, folder, peças para rádio, etc.

Figura 9 - Imagens das Notícias e as mídias de divulgação

57ª Reunião Ordinária do CBH Velhas

No dia 26 de outubro de 2010 aconteceu a 57ª Reunião Ordinária Comitê de Bacia Hidrográfica do Rio das Velhas. Na reunião foram apresentados processos de outorga, a nova diretoria da AGB Peixe Vivo, balanço das atividades da Gestão 2008-2010 do Comitê, além da posse dos novos membros eleitos para a próxima gestão e a eleição da nova diretoria.



A solenidade de posse dos novos membros do CBH Velhas foi aberta pelo Secretário de Meio Ambiente e Desenvolvimento Sustentável de Minas, Dr. José Carlos Carvalho, e pela Drª Cleide Izabel Pedrosa, Diretora Geral do Instituto Mineiro de Gestão das Águas - IGAM. Confira aqui a lista com os novos membros empossados, titulares e suplentes.

Após a posse dos membros foi aberta a sessão de escolha da nova diretoria – Gestão 2010/2013, que obteve uma chapa única e foi eleita por unanimidade. A nova diretoria do Comitê é:

- **Presidentes:** Rogério Sepúlveda (Instituto Gualucuy)
- **Vice – Presidente:** Ronald Guerra (Prefeitura de Ouro Preto)
- **Secretário:** Valter Vieira (Copasa)



Em seguida, também houve a escolha da nova diretoria ampliada:

- **Representantes do Poder Público Estadual:**
 - Inês Tourino Teixeira (SEE - Secretaria Estadual de Educação)
 - Ênio Resende de Souza EMATER - Empresa de Assistência Técnica e Extensão Rural
- **Representante do Poder Público Municipal:**
 - Maria Thereza Sampaio (Prefeitura Municipal De Contagem)
- **Representante dos usuários:**
 - Patrícia Helena Gambogi Bosen (FIEMG – Federação das Ind. do Estado de Minas Gerais)
- **Representante da Sociedade Civil**
 - Hilda de Paiva Bicalho (Associação dos Proprietários das Chãcaras da Rua Nossa Senhora da Piedade).

Confira a convocatória da reunião com a pauta detalhada.

VEJA MAIS FOTOS DA REUNIÃO:



Câmaras Técnicas do CBH Velhas se reuniram 4 vezes na AGB em 2010

Em 2010, as Câmaras Técnicas do Comitê de Bacia Hidrográfica do Rio das Velhas já se reuniram em 4 ocasiões na AGB Peixe Vivo para analisar, discutir e emitir pareceres relativos às propostas atualmente em andamento na bacia. Processos de outorga de grande porte, plano de aplicação, restrição de barramentos e outros assuntos foram tratados e encaminhados nas reuniões, sobretudo para definir o posicionamento do comitê para aprovação em plenária durante a **Reunião Ordinária do CBH Velhas no próximo dia 10 de fevereiro.**

Confira os assuntos gerais de cada reunião:

25/01/2010



Reunião CTOC – Câmara Técnica de Outorga e Cobrança

Foram discutidos os procedimentos a serem adotados para análise dos processos de outorga de grande porte pela AGB Peixe Vivo, conforme determinado pela deliberação normativa CERH nº 31/2009.

26/01/2010

Reunião CTPC – Câmara Técnica de Planejamento Projetos e Controle

Discussão para ajustes finais do Plano de Aplicação da Bacia do Rio das Velhas.



28/01/2010



Reunião CTIL – Câmara Técnica Institucional e Le...

Discussão da Deliberação que restringe barramentos das Velhas para alterações conceituais, conforme act reunião extraordinária do CBH Rio das Velhas.

01/02/2010

Reunião CTOC – Câmara Técnica de Outorga e Cobrança

Apresentação dos processos de outorga de grande porte da GERDAU N°s 8436 e 8437/2007, e encarraram da reunião técnicos do IGAM, SUPRAM, membros da CTOC, representantes da GERDA Vivo.

Leia também:

- » [CBH Afluentes do Alto São Francisco aprova adesão à AGB Peixe Vivo como sua Agência de Bacia](#)
- » [Comitê do Rio São Francisco abre processo para seleção de sua Agência de Bacia](#)

Comunicado do Igam sobre a cobrança pelo uso dos recursos hídricos. Primeiro boleto de pagamento vence dia 8 de abril.

Saiba mais sobre a cobrança pelo uso da água em Minas Gerais no [site do IGAM](#) ou [aqui](#).

COMUNICADO



Informamos que em 2010 deu-se início à Cobrança pelo Uso de Recursos Hídricos em três Unidades de Planejamento e Gestão de Recursos Hídricos do Estado de Minas Gerais (UPGRH): Bacia Hidrográfica do Rio Araguaçu (UPGRH PN2), Bacia Hidrográfica do Rio das Velhas (UPGRH SF5) e Bacia Hidrográfica dos Rios Piracicaba e Jaguari (UPGRH P1). Os boletos (DAE) referentes ao primeiro trimestre, com data de vencimento para 08/04 já foram enviados.

Devido ao grande número de dúvidas levantadas, principalmente pelos usuários de recursos hídricos, esclarecemos que as informações sobre esse instrumento econômico de gestão das águas podem ser obtidas no endereço eletrônico <http://www.igam.mg.gov.br/cobranca>, assim como serem solicitadas pelo e-mail cobranca.agua@meioambiente.mg.gov.br.

Nas Bacias Hidrográficas onde a Cobrança pelo Uso de Recursos Hídricos já foi implantada, o contato pode ser feito diretamente com as respectivas Entidades Equiparadas à Agência de Bacia Hidrográfica, localizadas nos seguintes endereços:

Bacia Hidrográfica do Rio Araguaçu:

ABHA
Rua Jaime Gomes, 403, fundos - Araguaçu/ MG - CEP: 38.440-244
Telefone: (34) 3246-4269
Site: www.cbharguacu.com.br/abha
E-mail: abha@cbharguacu.com.br

Bacia Hidrográfica do Rio das Velhas:

AGB-PEIXE VIVO
Rua Carijós, 150, 10º andar, sala 03 - Centro - Belo Horizonte/ MG - CEP: 30.120-060
Telefone: (31) 3271-8351 / (31) 3201-2368/ (31) 3272-5245
Site: <http://www.agbpeixe vivo.org.br>
E-mail: agbpeixe vivo@agbpeixe vivo.org.br

Bacia Hidrográfica dos Rios Piracicaba e Jaguari:

CONSÓRCIO PCJ
Rua Alfredo Guedes, 1949, sala 604 - Higienópolis - Piracicaba/ SP - CEP: 13.416-901
Telefone: (19) 3437-2100
Site: <http://www.agenciadeaguapcj.org.br>
E-mail: agenciapcj@agua.org.br

Caso você seja questionado sobre esse assunto, por favor, repasse as informações acima.

 **Instituto Mineiro de Gestão das Águas - Igam**

Sistema Estadual de Meio Ambiente e Recursos Hídricos



Leia também:

- » [FIEMG divulga folder com obrigações legais ambientais previstas para indústrias mineiras em 2010](#)
- » [Caravana leva audiências públicas, visitas técnicas, palestras e eventos culturais em trecho do São Francisco entre Pirapora e Manga - em maio](#)
- » [Semana da Água 2010 - Confira a programação do Centro Mineiro de Referência em Resíduos - CMRR](#)
- » [Semana da Água 2010 - Participe dos eventos promovidos pelo Sisema](#)
- » [AGB Peixe Vivo é qualificada em mais uma etapa para se tornar a Agência de Bacia do São Francisco](#)



Informativo AGB - 7/2010

Sex, 05 de Fevereiro de 2010 14:56



Notícias da Associação Executiva de Apoio à Gestão de Bacias Hidrográficas Peixe Vivo

nº7 - 8 fev 2010

Câmaras Técnicas do CBH Velhas iniciam ano com muito trabalho

Em 2010, as Câmaras Técnicas do Comitê de Bacia Hidrográfica do Rio das Velhas já se reuniram em 4 ocasiões na AGB Peixe Vivo para analisar, discutir e emitir pareceres relativos às propostas atualmente em andamento na bacia. Processos de outorga de grande porte, plano de aplicação, restrição de barramentos e outros assuntos foram discutidos na CTPC, CTIL e na CTOC...



[Leia mais.](#)



Boa notícia para o Velhas: ETE Onça inicia tratamento secundário

A AGB Peixe Vivo participou da inauguração da segunda etapa da Estação de Tratamento de Esgoto do Ribeirão do Onça, que aconteceu no dia 27 de janeiro e reuniu políticos, diretores e funcionários da Copasa, representantes da sociedade civil ligados à área ambiental, além de um esquadrão de jornalistas. A relevância do evento se explica pela importância da obra no contexto das políticas de preservação ambiental no Estado...

[Leia mais e veja fotos e entrevistas.](#)

CONVOCATÓRIA



O Comitê de Bacia Hidrográfica do Rio das Velhas convoca os conselheiros a participarem da 53ª Reunião Ordinária, a realizar-se no dia 10 de fevereiro de 2010, às 14hs, no Auditório da Faculdade Arnaldo. Confira a pauta e mais informações. [Clique aqui.](#)

Confira fotos da reunião do Conselho de Administração da AGB Peixe Vivo no dia 3 de fevereiro. Na reunião discutiu-se o Contrato de Gestão entre outros convênios. [Clique aqui.](#)

[Leia mais notícias e informações sobre a AGB](#)
www.agbpeixe vivo.org.br

Informativo AGB - 12/2010



Notícias da Associação Executiva de Apoio à Gestão de Bacias Hidrográficas Peixe Vivo

nº12 - 20 julho 2010

AGB Peixe Vivo assina Contrato de Gestão com a Agência Nacional de Águas para a Bacia do São Francisco



A AGB Peixe Vivo assinou o Contrato de Gestão com a Agência Nacional de Águas (ANA) relativo às suas responsabilidades como Agência de Águas do Comitê de Bacia Hidrográfica do Rio São Francisco - CBHSF. A confirmação da equiparação da AGB Peixe Vivo como Agência do CBH São Francisco aconteceu no último dia 10 de junho, depois de deliberação na última reunião do CNRH (Conselho Nacional de Recursos Hídricos). A Assinatura do Contrato de Gestão aconteceu no último dia 30 de junho, em Brasília.

Francisco - CBHSF. A confirmação da equiparação da AGB Peixe Vivo como Agência do CBH São Francisco aconteceu no último dia 10 de junho, depois de deliberação na última reunião do CNRH (Conselho Nacional de Recursos Hídricos). A Assinatura do Contrato de Gestão aconteceu no último dia 30 de junho, em Brasília.

CBHSF



ANA

[LEIA MAIS.](#)

SEMAD/IGAM divulgam Edital FHIDRO 2010

A SEMAD - Secretaria de Estado de Meio Ambiente e Desenvolvimento Sustentável e o IGAM - Instituto Mineiro de Gestão das Águas, divulgaram o Edital FHIDRO 2010 - Fundo de Recuperação, Proteção e Desenvolvimento Sustentável das Bacias Hidrográficas do Estado de Minas Gerais.

**EDITAL 2010
FHIDRO**

[SAIBA MAIS.](#)

[Leia mais notícias e informações sobre a AGB](#)
www.agbpeixe vivo.org.br

CBH Velhas



O Comitê de Bacia Hidrográfica do Rio das Velhas divulgou a lista com a nova composição de seu conselho deliberativo para o mandato 2010-2013. Ao todo são 56 membros, sendo 28 titulares e 28 suplentes.

[LEIA MAIS.](#)

CBH Jequitai e Pacuí



A reunião do Conselho Estadual de Recursos Hídricos - CERH, do dia 23 de junho, aprovou a equiparação de mais um comitê à AGB Peixe Vivo. Com a aprovação, a AGB também passa a desempenhar as funções de Agência de Bacia do Comitê de Bacia Hidrográfica dos Rios Jequitai e Pacuí - CBH SF6.

[LEIA MAIS.](#)



Associação Executiva de Apoio à Gestão de Bacias Hidrográficas Peixe Vivo

TWITTER

AGB Peixe Vivo
@agbpeixe vivo Bacia do rio São Francisco-MG
Agência de Bacia Hidrográfica do CBH Velhas, CBH Pará, CBH Entorno de Três Marias, CBH Afluentes do Alto São Francisco, CBH Jequitai Pacuí e CBH São Francisco.
<http://www.agbpeixe vivo.org.br>

360 Tweets 118 Following 224 Followers 13 Listed

Timeline Favorites Following Followers Lists

agbpeixe vivo AGB Peixe Vivo
Plenária do Comitê do Rio Pará, 29/04, às 9h, em Divinópolis:
<http://migre.me/4foTa>
14 Apr

agbpeixe vivo AGB Peixe Vivo
30ª Reunião Ordinária da Câmara Técnica Institucional e Legal do CERH, 18/04 às 14h30. Acesso: <http://migre.me/4fnRE>
14 Apr

agbpeixe vivo AGB Peixe Vivo
Câmara Técnica de Planejamento do Comitê do Entorno da Represa de Três Marias realiza sua primeira capacitação -
<http://migre.me/4eJMF>
13 Apr

agbpeixe vivo AGB Peixe Vivo
Confira a cobertura da 58ª Reunião Ordinária do CBH Rio das

PICASA

Álbuns da web do Picasa

Página inicial Minhas fotos Explorar Fazer upload

Galeria pública de Associação Execut... Álbuns (27) Classificar os álbuns exibidos por: Data do upload

Compartilhar

Capacitação da Câmara Técnica de Planejamento do CBH SF4
26/04/2011
10 fotos

58ª Reunião Ordinária do CBH Velhas - 30/03/2011
31/03/2011
66 fotos

Reunião CBH Entorno da Represa de Três Marias
28/03/2011
5 fotos

68ª Reunião Ordinária do Conselho Estadual de Recursos Hídricos de Minas Gerais
23/03/2011
6 fotos

Plenárias CBH Rio São Francisco - dezembro de 2010, Aracaju SE
16/12/2010
129 fotos

Reunião Ordinária CBH Velhas_28 10 2010

Oficina Revisão do Plano Nacional de Recursos Hídricos

XVII Plenária Ordinária e IX Plenária Extraordinária da

63ª reunião do CERH - 23 de junho de 2010
28/06/2010

Treinamento CNRH
11/06/2010
7 fotos



SLIDESHARE

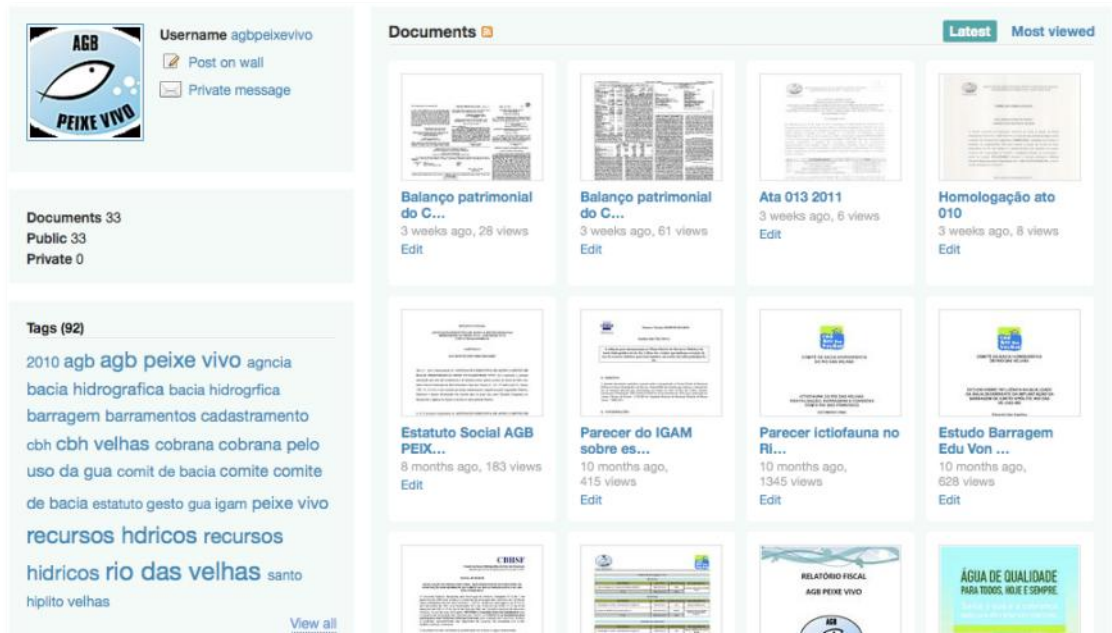

YOUTUBE

Imagens dos vídeos relacionados à bacia do Rio das Velhas produzidas pela AGB e postadas no youtube para divulgação.



Entrevista com Rogério Sepúlveda, presidente do Comitê do rio das Velhas, sobre o Plano de aplicação dos Recursos da Cobrança pelo uso da água.

- 600 visualizações.



Vídeo sobre a inauguração da Segunda ETE Ribeirão do Onça. Entrevistas com membros representantes dos três segmentos e imagens do evento.

- 252 visualizações



Entrevista com Célia Fróes, Diretora executiva da AGB Peixe Vivo, sobre a cobrança pelo uso da água e o papel da agência de Bacia na aplicação dos recursos.

- 50 visualizações

Informações disponíveis nos endereços eletrônicos:

www.cbhvelhas.org.br

www.agbpeixevivo.org.br



CONCLUSÃO FINAL

Conforme demonstrado, os indicadores previstos no Programa de Trabalho do Primeiro Termo Aditivo do Contrato de Gestão nº 003/2009 com o IGAM/AGB Peixe Vivo foram atendidos em cumprimento as obrigações assumidas.

Belo Horizonte, maio de 2011

**Diretora Executiva
AGB Peixe Vivo**



REFERÊNCIAS CONSULTADAS

Site da Associação Executiva de Apoio à Gestão de Bacias Hidrográficas Peixe Vivo - AGB Peixe Vivo. www.agbpeixevivo.org.br

Site do Comitê de Bacias hidrográfica do Rio das Velhas - CBH Velhas. www.cbhvelhas.org.br

Site do Instituto Mineiro de Gestão das Águas - IGAM. www.igam.mg.gov.br